

# Latitude 7440

## Servisná příručka

## Poznámky, upozornenia a výstrahy

 **POZNÁMKA:** POZNÁMKA uvádza dôležité informácie, ktoré vám umožnia využívať váš produkt lepšie.

 **VAROVANIE:** UPOZORNENIE naznačuje, že existuje riziko poškodenia hardvéru alebo straty údajov a ponúka vám spôsob, ako sa tomuto problému vyhnúť.

 **VÝSTRAHA:** VÝSTRAHA označuje potenciálne riziko vecných škôd, zranení osôb alebo smrti.

<b>Kapitola 1: Servisný úkon v počítači.....</b>	<b>6</b>
Bezpečnostné pokyny.....	6
Pred servisným úkonom v počítači.....	6
Bezpečnostné opatrenia.....	7
Ochrana proti elektrostatickým výbojom (ESD).....	7
Prenosná antistatická servisná súprava.....	8
Preprava komponentov citlivých na ESD.....	9
Po dokončení práce v počítači.....	9
BitLocker.....	9
<b>Kapitola 2: Demontáž a montáž komponentov.....</b>	<b>10</b>
Odporúčané nástroje.....	10
Zoznam skratiek.....	10
Hlavné komponenty počítača Latitude 7440.....	11
Zásuvka na kartu nanoSIM.....	13
Vybratie zásuvky na kartu nanoSIM.....	13
Vloženie zásuvky na kartu nanoSIM.....	13
Spodný kryt.....	14
Demontáž spodného krytu.....	14
Montáž spodného krytu.....	16
Jednotka SSD.....	17
Demontáž disku SSD M.2 2230 (počítače dodávané s krytom na ochranu pred prehrievaním).....	17
Montáž disku SSD M.2 2230 (počítače dodávané s krytom na ochranu pred prehrievaním).....	18
Karta WWAN (Wireless Wide Area Network).....	20
Demontáž karty WWAN 4G alebo 5G.....	20
Montáž karty WWAN 4G.....	21
Batéria.....	22
Bezpečnostné opatrenia týkajúce sa lítiovo-iónových batérií.....	22
Demontáž 4-článkovej batérie.....	22
Montáž 4-článkovej batérie.....	23
Kábel batérie.....	24
Demontáž kábla 4-článkovej batérie.....	24
Montáž kábla 4-článkovej batérie.....	25
Chladič.....	26
Demontáž chladiča.....	26
Montáž chladiča.....	27
Modul antény karty WLAN.....	28
Demontáž modulu antén karty WLAN.....	28
Montáž modulu antén karty WLAN.....	30
Gombíková batéria.....	31
Demontáž gombíkovej batérie.....	31
Montáž gombíkovej batérie.....	32
Zostava displeja.....	33
Demontáž zostavy obrazovky.....	33

Montáž zostavy obrazovky.....	37
Reproduktory.....	39
Demontáž reproduktorov.....	39
Montáž reproduktorov.....	40
Čítačka kariet SmartCard.....	42
Demontáž čítačky kariet SmartCard.....	42
Montáž čítačky kariet SmartCard.....	43
Systémová doska.....	45
Demontáž systémovej dosky.....	45
Montáž systémovej dosky.....	47
Dcérska vstupno-výstupná doska.....	50
Demontáž vstupno-výstupnej dcérskej dosky.....	50
Montáž vstupno-výstupnej dcérskej dosky.....	52
Tlačidlo napájania s voliteľnou čítačkou odtlačkov prstov.....	54
Demontáž tlačidla napájania s voliteľnou čítačkou odtlačkov prstov.....	54
Montáž tlačidla napájania s voliteľnou čítačkou odtlačkov prstov.....	55
Klávesnica.....	56
Demontáž klávesnice.....	56
Montáž klávesnice.....	58
Zostava opierky dlaní.....	61
Demontáž zostavy opierky dlaní.....	61
Montáž zostavy opierky dlaní.....	62

### **Kapitola 3: Ovládače a súbory na stiahnutie..... 64**

### **Kapitola 4: Nastavenie systému BIOS..... 65**

Otvorenie programu nastavenia systému BIOS.....	65
Navigačné klávesy.....	65
Ponuka jednorazového zavedenia systému.....	65
Možnosti ponuky Nastavenie systému.....	66
Aktualizácia systému BIOS.....	77
Aktualizácia systému BIOS v systéme Windows.....	77
Aktualizácia systému BIOS v prostrediach systémov Linux a Ubuntu.....	77
Aktualizácia systému BIOS pomocou USB kľúča v prostredí systému Windows.....	77
Aktualizácia systému BIOS z ponuky F12 jednorazového spustenia systému.....	78
Systémové heslo a heslo pre nastavenie.....	79
Nastavenie hesla nastavenia systému.....	79
Vymazanie alebo zmena existujúceho hesla systémového nastavenia.....	80
Vymazanie nastavení CMOS.....	80
Vymazanie hesla systému BIOS (nastavenie systému) a systémových hesiel.....	80
Vymazanie výstrahy spínača neoprávneného vniknutia.....	81

### **Kapitola 5: Riešenie problémov..... 83**

Manipulácia s nafúknutými lítiovo-iónovými batériami.....	83
Diagnostický nástroj Dell SupportAssist Pre-boot System Performance Check.....	83
Spustenie nástroja SupportAssist Pre-Boot System Performance Check.....	84
Integrovaný automatický test (BIST).....	84
M-BIST.....	84
Test napájacieho obvodu panela LCD (L-BIST).....	85

Integrovaný autodiagnostický test (BIST) displeja LCD.....	85
Indikátory diagnostiky systému.....	85
Obnovenie operačného systému.....	88
Resetovanie hodín reálneho času (RTC).....	88
Zálohovacie médiá a možnosti obnovenia.....	88
Cyklus napájania Wi-Fi.....	88
Rozptýlenie zvyškovej statickej elektriny („tvrdý reset“).....	89

**Kapitola 6: Získanie pomoci a kontaktovanie firmy Dell..... 90**

# Servisný úkon v počítači

## Bezpečnostné pokyny

Dodržiavaním nasledujúcich bezpečnostných pokynov sa vyhnete prípadnému poškodeniu počítača a aj vy sami budete v bezpečí. Pokiaľ nie je uvedené inak, pred vykonaním ktoréhokoľvek servisného úkonu, ktorý je uvedený v tomto dokumente, by ste si mali preštudovať bezpečnostné informácie dodané spolu s počítačom.

- ⚠ **VÝSTRAHA:** Pred servisným úkonom v počítači si prečítajte bezpečnostné pokyny, ktoré ste dostali spolu s ním. Ďalšie bezpečnostné overené postupy nájdete na domovskej stránke súladu s predpismi na adrese [www.dell.com/regulatory\\_compliance](http://www.dell.com/regulatory_compliance).
- ⚠ **VÝSTRAHA:** Pred odstránením krytu alebo panelov odpojte od počítača všetky zdroje napájania. Po servisnom úkone v počítači najskôr namontujte na miesto všetky kryty, panely a skrutky, až potom ho pripojte k elektrickej zásuvke.
- ⚠ **VAROVANIE:** Pracovná plocha musí byť rovná, suchá a čistá, aby ste počítač pri servise nepoškodili.
- ⚠ **VAROVANIE:** Komponenty a karty držte pri manipulácii za hrany a nedotýkajte sa kolíkov ani kontaktov, aby ste ich nepoškodili.
- ⚠ **VAROVANIE:** Riešenie problémov a opravy by ste mali vykonávať len tak, ako to povolil alebo nariadil tím technickej asistencie spoločnosti Dell. Poškodenie v dôsledku servisu, ktorý nie je oprávnený spoločnosťou Dell, nespadá pod ustanovenia záruky. Pozrite si bezpečnostné pokyny, ktoré ste dostali spolu s počítačom, prípadne navštívte webovú stránku [www.dell.com/regulatory\\_compliance](http://www.dell.com/regulatory_compliance).
- ⚠ **VAROVANIE:** Než sa dotknete akéhokoľvek komponentu vo vnútri počítača, uzemnite sa dotykcom nenatretého kovového povrchu - napríklad sa dotknite kovovej zadnej časti počítača. Pri práci sa priebežne dotýkajte nenatretého kovového povrchu, aby ste rozptýlili statickú elektrinu, ktorá by mohla poškodiť komponenty v počítači.
- ⚠ **VAROVANIE:** Pri odpájaní káblov ťahajte za konektor alebo ťahací jazýček, nikdy nie za samotný kábel. Niektoré káble majú konektory s poistnými západkami alebo ručnými skrutkami, ktoré je potrebné uvoľniť pred odpojením kábla. Pri odpájaní káblov neťahajte konektory do strán, aby ste neohli kolíky, ktorými sú vybavené. Pri pripájaní káblov musia byť všetky porty a konektory otočené správnym smerom a riadne zarovnané.
- ⚠ **VAROVANIE:** Stlačte a vysuňte všetky karty z čítačky pamäťových kariet.
- ⚠ **VAROVANIE:** Manipulovanie s lítiovo-iónovými batériami v notebookoch si vyžaduje zvýšenú opatrnosť. Nafúknuté batérie by sa nemali používať, ale nahradiť a riadne zlikvidovať.
- ℹ **POZNÁMKA:** Farba počítača a niektorých komponentov sa môže odlišovať od farby uvádzanej v tomto dokumente.

## Pred servisným úkonom v počítači

### Postup

1. Uložte a zatvorte všetky otvorené súbory a ukončíte všetky otvorené aplikácie.
2. Vypnite počítač. V prípadoch operačného systému Windows kliknite na možnosť **Štart** >  **Napájanie** > **Vypnúť**.  
 ℹ **POZNÁMKA:** Ak používate iný operačný systém, pokyny na vypnutie nájdete v dokumentácii k operačnému systému.
3. Odpojte počítač a všetky pripojené zariadenia z elektrických zásuviek.
4. Od svojho počítača odpojte všetky pripojené sieťové a periférne zariadenia, ako sú klávesnica, myš a monitor.
5. Vyberte všetky pamäťové karty a optickú jednotku z počítača, ak sú prítomné.

6. Ak je možné počítač napájať, prejdite do servisného režimu.

### Servisný režim

Servisný režim sa používa na odpojenie napájania bez odpojenia kábla batérie od systémovej dosky pred začiatkom opráv počítača.

**VAROVANIE:** Ak nie je možné počítač v záujme prepnutia do servisného režimu zapnúť, prípadne počítač servisný režim nepodporuje, pokračujte na odpojenie kábla batérie. Na odpojenie kábla batérie postupujte podľa krokov v časti **Demontáž batérie**.

**POZNÁMKA:** Uistite sa, že počítač máte vypnutý a napájací adaptér je odpojený.

- a. Podržte kláves **<B>** na klávesnici a potom stlačte tlačidlo napájania a podržte ho 3 sekundy, kým sa na obrazovke nezobrazí logo Dell.
- b. Pokračujte stlačením ľubovoľného klávesu.
- c. Ak od počítača nebol odpojený napájací adaptér, na obrazovke sa zobrazí výzva, aby ste ho odpojili. Odpojte napájací adaptér a pokračujte v prechode do **servisného režimu** stlačením ľubovoľného klávesu. Ak používateľ počítača nenastavil jeho **štítok vlastníctva**, nasledujúci krok sa pri prechode do **servisného režimu** automaticky preskočí.
- d. Keď sa na obrazovke zobrazí hlásenie, či chcete pokračovať, pokračujte stlačením ľubovoľného klávesu. Systém trikrát krátko zapípa a okamžite sa vypne.
- e. Keď sa počítač vypne, úspešne prešiel do servisného režimu.

**POZNÁMKA:** Ak napájanie počítača nie je možné, prípadne sa do servisného režimu neviete dostať, preskočte tento proces.

## Bezpečnostné opatrenia

Kapitola s bezpečnostnými opatreniami opisuje primárne kroky, ktoré je potrebné vykonať pred tým, ako začnete akýkoľvek proces demontáže.

Pred každým servisným úkonom, ktorý zahŕňa demontáž alebo montáž súčastí, dodržiavajte bezpečnostné opatrenia:

- Vypnite systém vrátane všetkých pripojených periférnych zariadení.
- Odpojte systém a všetky pripojené periférne zariadenia od elektrickej siete.
- Odpojte všetky sieťové káble, telefónne a telekomunikačné linky od zariadenia.
- Pri práci vo vnútri použite terénnu servisnú súpravu proti elektrostatickým výbojom, aby sa zariadenie nepoškodilo následkom elektrostatického výboja.
- Každý systémový komponent, ktorý odstránite, opatrne položte na antistatickú podložku.
- Odporúčame nosiť obuv s nevodivými gumenými podrážkami, ktoré znižujú riziko zásahu elektrickým prúdom.

## Pohotovostný režim napájania

Výrobky firmy Dell s pohotovostným režimom napájania treba pred odstránením krytu odpojiť od elektrickej siete. Systémy vybavené pohotovostným režimom napájania sú v podstate napájané aj vtedy, keď sú vypnuté. Takéto napájanie umožňuje vzdialené zapnutie systému (prebudenie prostredníctvom siete LAN) a uvedenie do režimu spánku a ponúka aj ďalšie pokročilé funkcie riadenia spotreby.

Odpojením počítača od napájania a stlačením a podržaním tlačidla napájania na 15 sekúnd by sa mala v počítači rozptýliť zvyšková energia nahromadená na systémovej doske.

## Prepojenie (bonding)

Prepojenie je spôsob spojenia dvoch alebo viacerých uzemňovacích vodičov k rovnakému elektrickému potenciálu. Prepojenie sa robí pomocou terénnej servisnej súpravy proti elektrostatickým výbojom. Pri pripájaní uzemňovacieho vodiča dávajte pozor na to, aby ste ho pripojili k holému kovu. Nikdy ho nepripájajte k natretému ani nekovovému povrchu. Náramok by mal byť pevne zapnutý a mal by sa dotýkať pokožky. Pred vytváraním prepojenia medzi zariadením a sebou nesmiete mať na sebe žiadne šperky, ako hodinky, náramky alebo prstene.

## Ochrana proti elektrostatickým výbojom (ESD)

Elektrostatické výboje sú vážnou hrozbou pri manipulácii s elektronickými súčastami, obzvlášť v prípade citlivých súčastí, ako sú rozširujúce karty, procesory, pamäťové moduly DIMM a systémovej dosky. Veľmi slabé náboje dokážu poškodiť obvody spôsobom, ktorý nemusí byť

zjavný a môže sa prejavovať ako prerušované problémy alebo skrátená životnosť produktu. V odvetví pôsobia tlaky na dosahovanie nižšej spotreby energie a zvýšenú hustotu, preto je ochrana proti elektrostatickým výbojom čoraz vážnejším problémom.

Z dôvodu zvýšenej hustoty polovodičov používaných v nedávnych výrobkoch spoločnosti Dell je teraz citlivosť na statické poškodenie vyššia než v prípade predchádzajúcich produktov Dell. Z tohto dôvodu už viac nie je možné v súčasnosti používať niektoré spôsoby manipulácie s dielmi schválené v minulosti.

Dva rozpoznané typy poškodenia elektrostatickým výbojom sú kritické a prerušované zlyhania.

- **Kritické** – kritické zlyhania predstavujú približne 20 % zlyhaní súvisiacich s elektrostatickými výbojmi. Poškodenie spôsobuje okamžitú a úplnú stratu funkčnosti zariadenia. Príkladom kritického zlyhania je pamäťový modul DIMM, ktorý prijal výboj statickej elektriny a okamžite začal prejavovať symptóm „Nespustí test POST/žiadny obraz“ vo forme kódu pípania, ktorý sa vydáva v prípade chýbajúcej alebo nefunkčnej pamäte.
- **Prerušované** – prerušované zlyhania predstavujú približne 80 % zlyhaní súvisiacich s elektrostatickými výbojmi. Vysoká miera prerušovaných zlyhaní znamená, že väčšinu času pri vzniku poškodenia nedochádza k jeho okamžitému rozpoznaní. Modul DIMM prijme výboj statickej elektriny, no dochádza iba k oslabeniu spoja a nevznikajú okamžité vonkajšie prejavy súvisiace s poškodením. Môže trvať celé týždne i mesiace, než príde k roztaveniu spoja. Počas tohto obdobia môže dôjsť k degenerácii integrity pamäte, prerušovaných chýbám pamäte a podobne.

Náročnejším typom poškodenia z hľadiska rozpoznania i riešenia problémov je prerušované poškodenie (tiež mu hovoríme latentné poškodenie).

Postupujte podľa nasledujúcich krokov, aby ste predišli poškodeniu elektrostatickým výbojom:

- Používajte antistatický náramok, ktorý bol riadne uzemnený. Používanie bezdrôtových antistatických náramkov už nie je povolené, pretože neposkytujú adekvátnu ochranu. Dotknutím sa šasi pred manipuláciou s dielmi nezaistuje primeranú ochranu proti elektrostatickým výbojom na dieloch so zvýšenou citlivosťou na poškodenie elektrostatickým výbojom.
- Manipulujte so všetkými dielmi citlivými na statickú elektrinu na bezpečnom mieste. Ak je to možné, používajte antistatické podložky na podlahe a podložky na pracovnom stole.
- Pri rozbalovaní staticky citlivého komponentu z prepravného kartónu odstráňte antistatický obalový materiál až bezprostredne pred inštalovaním komponentu. Pred rozbalením antistatického balenia sa uistite, že vaše telo nie je nabité elektrostatickým nábojom.
- Pred prepravou komponentu citlivého na statickú elektrinu používajte antistatický obal.

## Prenosná antistatická servisná súprava

Nemonitorovaná prenosná antistatická súprava je najčastejšie používanou servisnou súpravou. Každá prenosná servisná súprava obsahuje tri hlavné súčasti: antistatickú podložku, náramok a spojovací drôt.

### Súčasti prenosnej antistatickej súpravy

Súčasťou prenosnej antistatickej súpravy je:

- **Antistatická podložka** – antistatická podložka je vyrobená z disipatívneho materiálu, takže na ňu pri servisných úkonoch možno odložiť súčasti opravovaného zariadenia. Pri používaní antistatickej podložky by mal byť náramok pripevnený na ruku a spojovací drôt by mal byť pripojený k podložke a obnaženej kovovej ploche v zariadení, ktoré opravujete. Po splnení tohto kritéria možno náhradné súčasti vybrať z vrečka na ochranu proti elektrostatickým výbojom a položiť ich priamo na podložku. Predmetom citlivým na elektrostatické výboje nič nehrozí, ak sú v rukách, na antistatickej podložke, v zariadení alebo vo vrečku.
- **Náramok a spojovací drôt** – náramok a spojovací drôt môžu byť spojené priamo medzi zápästím a obnaženou kovovou plochou na hardvéri, ak sa nevyžaduje antistatická podložka, alebo môžu byť pripojené k antistatickej podložke, aby chránili hardvér, ktorý na ňu dočasne položíte. Fyzickému spojeniu náramku a spojovacieho drôtu medzi pokožkou, antistatickou podložkou a hardvérom sa hovorí prepojenie, resp. „bonding“. Používajte iba také servisné súpravy, ktoré obsahujú náramok, podložku aj spojovací drôt. Nikdy nepoužívajte bezdrôtové náramky. Pamätajte, prosím, na to, že drôty v náramku sa bežným používaním opotrebúvajú, preto ich treba pravidelne kontrolovať pomocou nástroja na testovanie náramkov, inak by mohlo dôjsť k poškodeniu hardvéru elektrostatickým výbojom. Test náramku a spojovacieho drôtu odporúčame vykonávať aspoň raz týždenne.
- **Nástroj na testovanie antistatického náramku** – drôty v náramku sa môžu časom poškodiť. Pri používaní nemonitorovanej súpravy by ste mali náramok pravidelne pred každým servisným výjazdom a minimálne raz týždenne otestovať. Náramok možno najlepšie otestovať pomocou nástroja na testovanie antistatického náramku. Ak nemáte vlastný nástroj na testovanie náramku, obráťte sa na regionálnu pobočku firmy a opýtajte sa, či vám ho nevedia poskytnúť. Samotný test sa robí takto: na zápästie si pripevníte náramok, spojovací drôt náramku zapojíte do nástroja na testovanie a stlačíte tlačidlo. Ak test dopadne úspešne, rozsvieti sa zelená kontrolka LED. Ak dopadne neúspešne, rozsvieti sa červená kontrolka LED a zaznie zvuková výstraha.
- **Izolačné prvky** – pri opravách je mimoriadne dôležité zabrániť kontaktu súčastí citlivých na elektrostatické výboje, ako je napríklad plastové puzdro chladiča, s vnútornými súčasťami zariadenia, ktoré fungujú ako izolátory a často bývajú nabité silným nábojom.
- **Pracovné prostredie** – pred použitím antistatickej servisnej súpravy vždy najskôr zhodnoťte situáciu u zákazníka. Rozloženie súpravy napríklad pri práci so serverom bude iné ako v prípade stolového počítača alebo prenosného zariadenia. Servery sú zvyčajne uložené v stojanoch v dátovom centre, stolové počítače alebo prenosné zariadenia zasa bývajú položené na stoloch v kancelárii. Na prácu sa



vždy snažte nájsť priestrannú rovnú pracovnú plochu, kde vám nebude nič zavádzať a budete mať dostatok priestoru na rozloženie antistatickej súpravy aj manipuláciu so zariadením, ktoré budete opravovať. Pracovný priestor by takisto nemal obsahovať izolátory, ktoré môžu spôsobiť elektrostatický výboj. Ešte pred tým, ako začnete manipulovať s niektorou hardvérovou súčasťou zariadenia, presuňte v pracovnej oblasti všetky izolátory, ako sú napríklad polystyrén a ďalšie plasty, do vzdialenosti najmenej 30 centimetrov (12 palcov) od citlivých súčastí.

- **Antistatické balenie** – všetky zariadenia citlivé na elektrostatický výboj sa musia dodávať a preberať v antistatickom balení. Preferovaným balením sú kovové vrecká s antistatickým tienením. Poškodené súčasti by ste mali vždy poslať späť zabalené v tom istom antistatickom vrecku a balení, v ktorom vám boli dodané. Antistatické vrecko by malo byť prehnuté a zalepené a do škatule, v ktorej bola nová súčasť dodaná, treba vložiť všetok penový baliaci materiál, čo v nej pôvodne bol. Zariadenia citlivé na elektrostatické výboje by sa mali vyberať z balenia iba na pracovnom povrchu, ktorý je chránený proti elektrostatickým výbojom a súčasti zariadení by sa nikdy nemali klásať na antistatické vrecko, pretože vrecko chráni iba zvnútra. Súčasti zariadení môžete držať v ruke alebo ich môžete odložiť na antistatickú podložku, do zariadenia alebo antistatického vrecka.
- **Preprava súčastí citlivých na elektrostatické výboje** – pri preprave súčastí citlivých na elektrostatické výboje, ako sú napríklad náhradné súčasti alebo súčasti zasielané späť firme Dell, je kvôli bezpečnosti prepravy veľmi dôležité, aby boli uložené v antistatických vreckách.

## Zhrnutie ochrany proti elektrostatickým výbojom

Pri každom servise produktov firmy Dell odporúčame používať klasický uzemňovací náramok s drôtom proti elektrostatickým výbojom a ochrannú antistatickú podložku. Okrem toho je tiež mimoriadne dôležité, aby počas opravy zariadenia neboli citlivé súčasti v dosahu žiadnych súčastí, ktoré fungujú ako izolátory, a aby sa prepravovali v antistatických vreckách.

## Preprava komponentov citlivých na ESD

Pri preprave komponentov citlivých na elektrostatické výboje, ako sú napríklad náhradné súčasti alebo súčasti, ktoré majú byť vrátené firme Dell, je veľmi dôležité používať antistatické obaly.

## Po dokončení práce v počítači

### O tejto úlohe

 **VAROVANIE:** Voľné alebo uvoľnené skrutky vo vnútri počítača môžu vážne poškodiť počítač.

### Postup

1. Zaskrutkujte všetky skrutky a uistite sa, že v počítači nezostali žiadne voľné skrutky.
2. Pripojte k počítaču všetky externé zariadenia, periférne zariadenia a káble, ktoré ste odpojili pred servisným úkonom.
3. Vložte späť pamäťové karty, disky, prípadné iné diely, ktoré ste z počítača odstránili pred servisným úkonom.
4. Potom pripojte počítač a všetky pripojené zariadenia k elektrickým zásuvkám.

 **POZNÁMKA:** Ak chcete ukončiť servisný režim, uistite sa, že ste pripojili sieťový adaptér k portu napájacieho adaptéra na počítači.

5. Stlačením tlačidla napájania zapnite počítač. Počítač sa automaticky vráti do normálneho prevádzkového režimu.

## BitLocker

 **VAROVANIE:** Ak pred aktualizáciou systému nevypnete nástroj BitLocker, systém nebude schopný po najbližšom reštartovaní rozpoznať kľúč nástroja BitLocker. Potom sa zobrazí výzva na zadanie kľúča, ak chcete pokračovať, pričom systém bude požadovať zadanie kľúča po každom reštartovaní. V prípade, že kľúč stratíte, môžete prísť o svoje údaje alebo budete musieť preinštalovať operačný systém. Viac informácií na túto tému nájdete v tomto článku databázy poznatkov: [Aktualizácia systému BIOS v systémoch Dell s aktivovaným nástrojom BitLocker \(v angličtine\)](#)

Nástroj BitLocker sa aktivuje po namontovaní týchto komponentov:

- Pevný disk alebo disk SSD
- Systémová doska

## Demontáž a montáž komponentov

**POZNÁMKA:** Ilustrácie v tomto dokumente na môžu líšiť od vášho počítača v závislosti od vami objednanej konfigurácie.

### Odporúčané nástroje

Postupy uvedené v tomto dokumente môžu vyžadovať použitie nasledujúcich nástrojov:

- Krížový skrutkovač č. 0
- Krížový skrutkovač č. 1
- Skrutkovač Torx #5 (T5)
- Plastové páčidlo







### Zoznam skrutiek

**POZNÁMKA:** Pri vyberaní skrutiek z jednotlivých komponentov počítača odporúčame, aby ste si poznačili typ a počet skrutiek a po vybratí ich odložili do škatuľky na skrutky. Vďaka tomu budete mať pri späťnej montáži komponentov istotu, že ste zaskrutkovali späť správny typ a počet skrutiek.













**POZNÁMKA:** Časti niektorých počítačov sú magnetické. Pri späťnej montáži jednotlivých súčastí počítača dávajte pozor, aby na nich skrutky neostávali položené.

**POZNÁMKA:** Farba skrutiek sa môže líšiť v závislosti od konkrétnej objednanej konfigurácie.

Tabuľka1. Zoznam skrutiek

Komponent	Typ skrutky	Množstvo	Obrázok skrutky
Spodný kryt	Skrutka s roznitovaným koncom	8	
Jednotka SSD	M2 x 4	1	
Tieniacy kryt disku SSD M.2	M2 x 4	1	
Karta WWAN	M2 x 2,5	1	
4-článková batéria	Skrutka s roznitovaným koncom	4	
Chladič	M2 x 4 Skrutka s roznitovaným koncom	2	
Držiak zásobníka kariet SIM	M2 x 2	1	
Modul antény karty WLAN	M1,6 x 2,5	4	

**Tabuľka1. Zoznam skrutiek (pokračovanie)**

Komponent	Typ skrutky	Množstvo	Obrázok skrutky
Konzola kábla kamery	M2 x 2	2	
Závesy obrazovky	M2,2 x 5	4	
Čítačka kariet SmartCard	M2 x 2	4	
Systémová doska	M2 x 4 M2 x 2 M2,2 x 5	9 1 2	   
Dcérska I/O doska	M2 x 2 M2 x 2,5	1 3	 
Tlačidlo napájania	M1.6x1.7	2	
Klávesnica	M1.6x1.7 M1,6 x 1,4	19 6	 

## Hlavné komponenty počítača Latitude 7440

Na tomto obrázku sú znázornené hlavné komponenty počítača Latitude 7440.

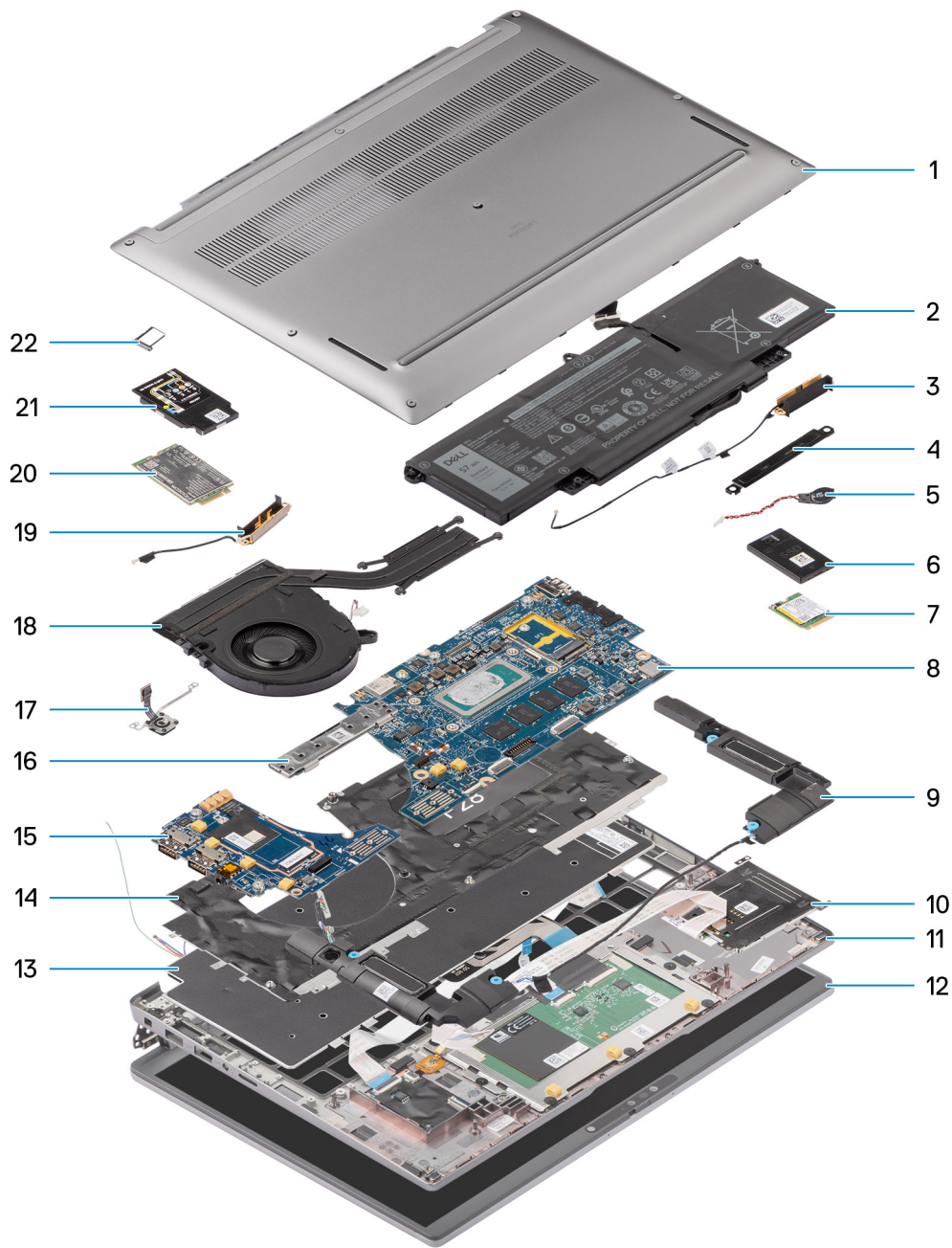

- |  |  |
|--|--|
| 1. Spodný kryt                         | 2. Batéria                                     |
| 3. Pravá anténa                        | 4. S konzolou                                  |
| 5. Gombíková batéria                   | 6. Kryt disku SSD na ochranu pred prehrievaním |
| 7. Jednotka SSD                        | 8. Systémová doska                             |
| 9. Pravý reproduktor                   | 10. Čítačka kariet SmartCard                   |
| 11. Zostava opierky dlaní a klávesnice | 12. Zostava obrazovky                          |
| 13. Klávesnica                         | 14. Konzola klávesnice                         |
| 15. IO dcérska doska                   | 16. Konektor systémovej dosky                  |
| 17. Snímač odtlačkov prstov            | 18. Tepelný modul                              |
| 19. Ľavá anténa                        | 20. Štít karty WWAN                            |
| 21. Karta WWAN                         | 22. Zásuvka na kartu SIM                       |

**POZNÁMKA:** Firma Dell poskytuje používateľom zoznam komponentov spolu s ich číslami, ktoré boli súčasťou originálnej konfigurácie pri kúpe zariadenia. Tieto diely sú k dispozícii na zakúpenie na základe záručného krytia, ktoré si zákazník kúpil. Ak sa chcete dozvedieť, ako si ich môžete kúpiť, obráťte sa na obchodného zástupcu firmy Dell.

## Zásuvka na kartu nanoSIM

### Vybratie zásuvky na kartu nanoSIM

#### Požiadavky

1. Postupujte podľa pokynov uvedených v časti [Pred servisným úkonom v počítači](#).

#### O tejto úlohe

**POZNÁMKA:** Tento návod je určený iba pre počítače dodávané so zásuvkou na kartu microSIM. Pred týmto servisným úkonom v modeloch dodávaných s anténami karty WWAN nie je potrebné vykonať žiadne prípravné úkony.

Na nasledujúcich obrázkoch je znázornené umiestnenie zásuvky na kartu microSIM v počítači a vizuálny návod na jej vybratie.

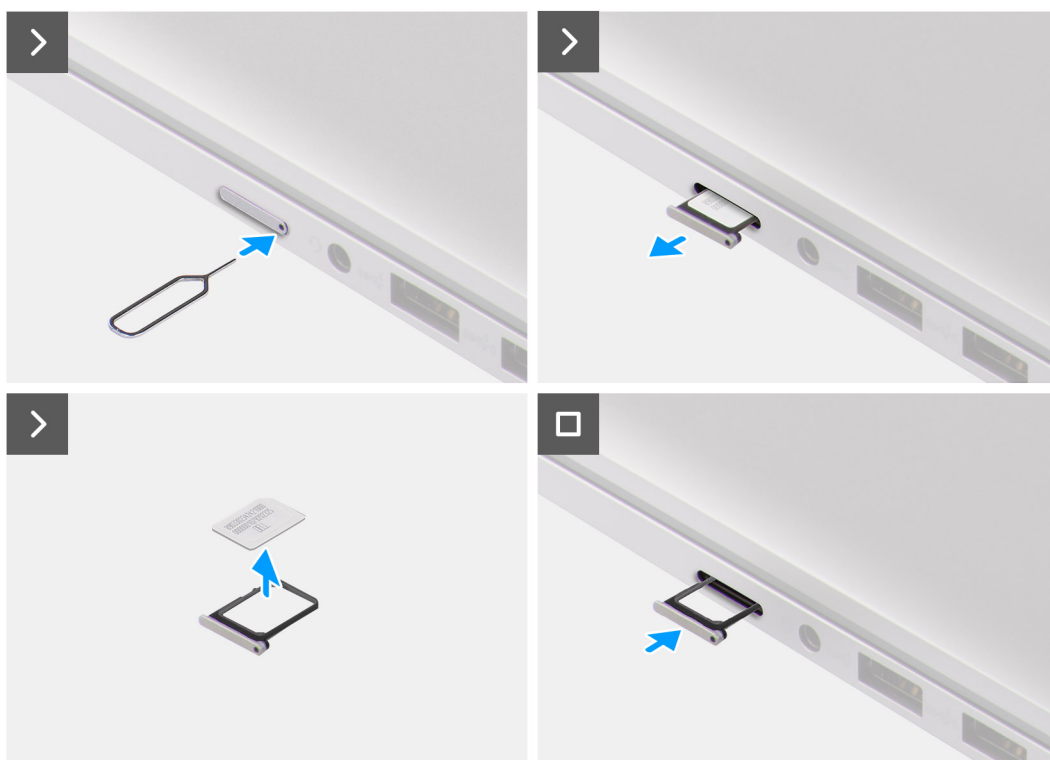

#### Postup

1. Zasuňte do uvoľňovacej dierky v zásuvke na kartu microSIM kancelársku spinku a zasúvajte ju dovnútra, kým sa zásuvka nevysunie.
2. Vytiahnite zásuvku na kartu microSIM z počítača.
3. Vyberte kartu SIM zo zásuvky.
4. Zasuňte zásuvku na kartu microSIM späť do otvoru a zasúvajte ju, kým nezacvakne na miesto.

### Vloženie zásuvky na kartu nanoSIM

#### Požiadavky

Ak sa chystáte vymeniť niektorý komponent počítača, pred montážou podľa krokov v príslušnom návode najskôr z počítača odstráňte komponent, ktorý chcete nahradiť.

### O tejto úlohe

Na nasledujúcich obrázkoch je znázornené umiestnenie zásuvky na kartu microSIM v počítači a vizuálny návod na jej vloženie.

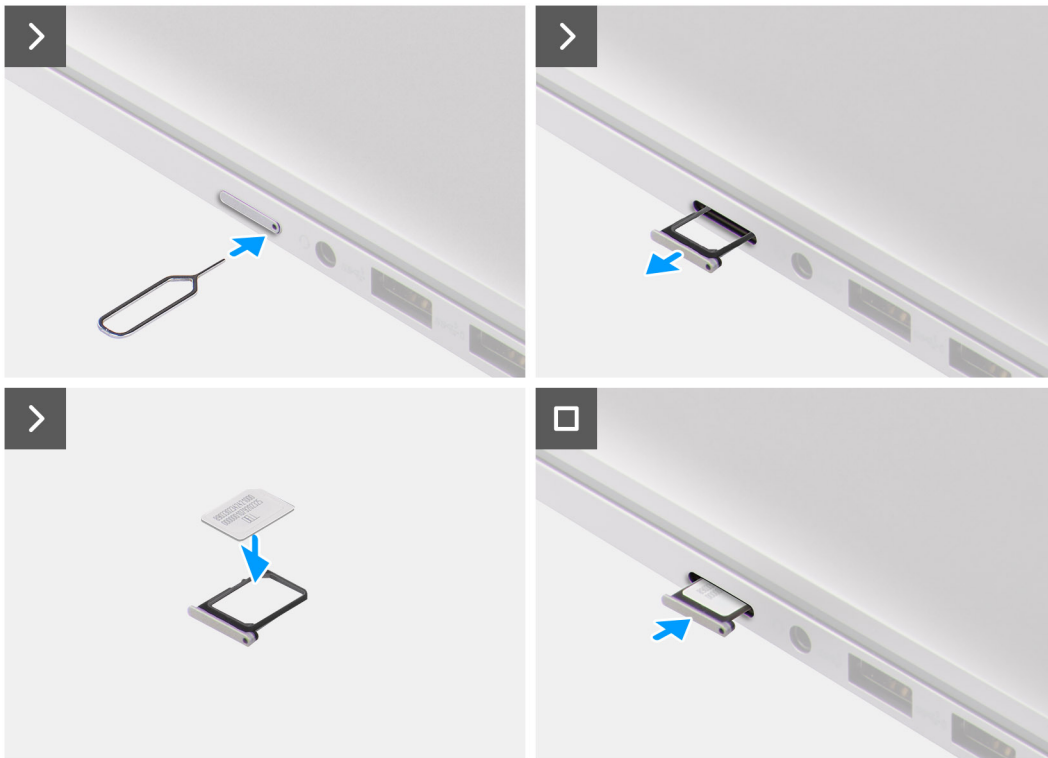

### Postup

1. Zasuňte do uvoľňovacej dierky v zásuvke na kartu microSIM kancelársku spinku a zasúvajte ju dovnútra, kým sa zásuvka nevysunie.
2. Vytiahnite zásuvku na kartu microSIM z počítača.
3. Vložte kartu SIM do zásuvky na kartu microSIM čipom nahor.
4. Vložte zásuvku na kartu microSIM do príslušného otvoru v počítači a opatrne ju zasuňte dovnútra.
5. Zasuňte zásuvku na kartu microSIM späť do otvoru a zasúvajte ju, kým nezacvakne na miesto.

### Ďalší postup

1. Postupujte podľa pokynov uvedených v časti [Po servisnom úkone v počítači](#).

## Spodný kryt

### Demontáž spodného krytu

#### Požiadavky

1. Postupujte podľa pokynov uvedených v časti [Pred servisným úkonom v počítači](#).
2. Vyberte [zásuvku na kartu nanoSIM](#).

### O tejto úlohe

Na týchto obrázkoch je znázornené umiestnenie spodného krytu v počítači, ako aj vizuálny návod na jeho demontáž.



8x

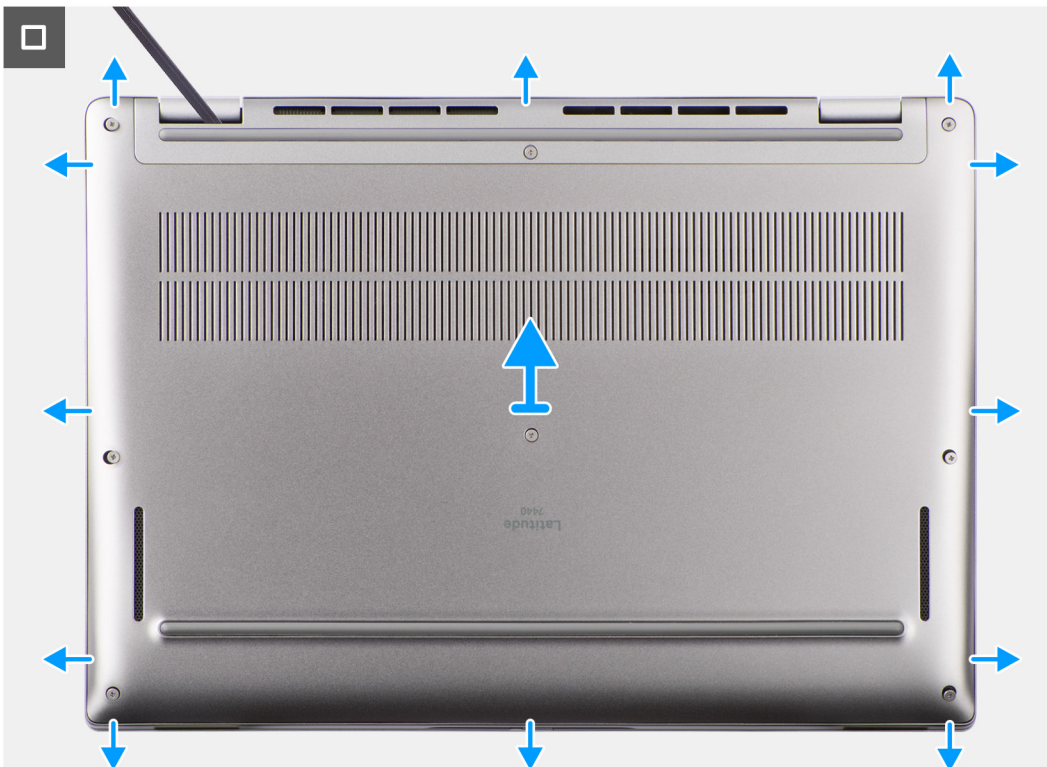

## Postup

1. Uvoľnite osem skrutiek s roznitovaným koncom, ktoré pripevňujú spodný kryt k zostave opierky dlaní a klávesnice.
2. Pomocou plastového páčidla začnite páčiť spodný kryt v drážkach tvaru U pri pántoch obrazovky na hornom okraji spodného krytu.

**VAROVANIE:** Páčidlo nezasúvajte hlboko pod vrchný okraj spodného krytu, lebo poškodíte západky krytu.

**VAROVANIE:** Spodný kryt nepáčte od okraja pri vetracích otvoroch na vrchnej strane, pretože by ste ho tým poškodili.

3. Najskôr vypáčte hornú stranu spodného krytu, potom ľavú a pravú a nakoniec spodnú.
4. Chyťte spodný kryt za ľavú a pravú stranu a odstráňte ho zo zostavy opierky dlaní a klávesnice.
5. Pomocou ťahacieho jazýčka odpojte od systémovej dosky kábel batérie.

## Montáž spodného krytu

### Požiadavky

Ak sa chystáte vymeniť niektorý komponent počítača, pred montážou podľa krokov v príslušnom návode najskôr z počítača odstráňte komponent, ktorý chcete nahradiť.

### O tejto úlohe

Na týchto obrázkoch je znázornené umiestnenie spodného krytu v počítači, ako aj vizuálny návod na jeho montáž.

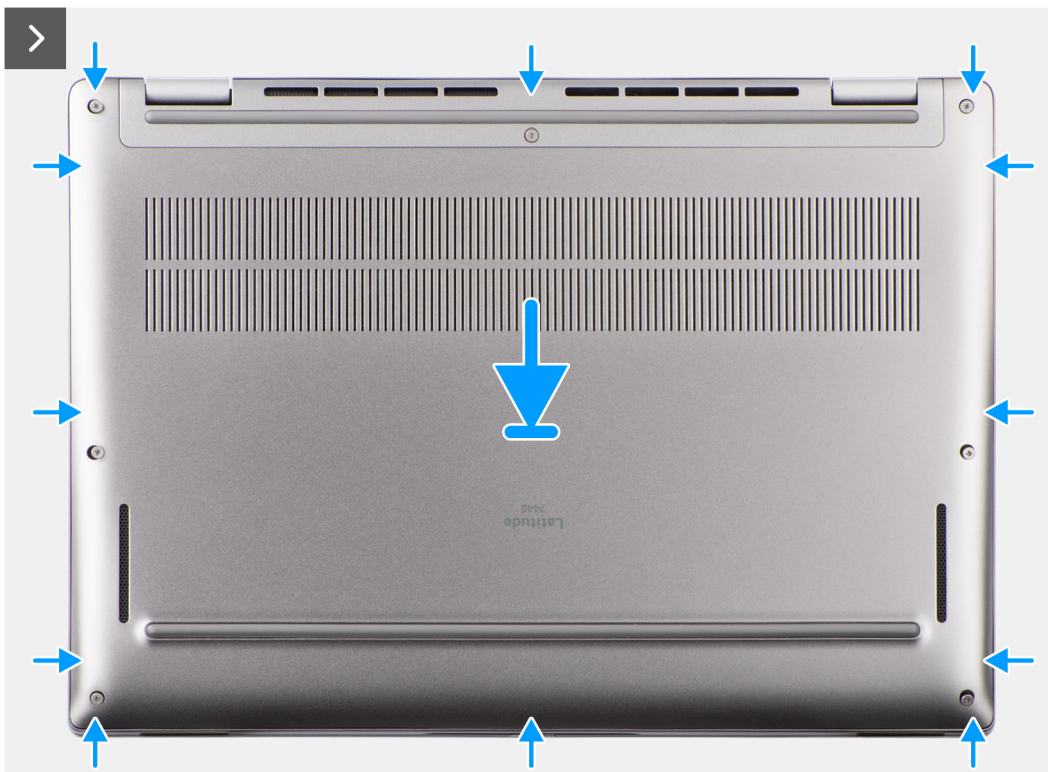





8x



### Postup

1. Pripojte kábel batérie k systémovej doske.
2. Položte spodný kryt na zostavu opierky dlaní a klávesnice.
3. Zarovnajte otvory na skrutky v spodnom kryte s otvormi v zostave opierky dlaní a klávesnice a zacvaknite spodný kryt na miesto.
4. Uťahnite osem skrutiek s roznitovaným koncom, ktoré pripevňujú spodný kryt k zostave opierky dlaní a klávesnice.

### Ďalší postup

1. Vložte zásuvku na kartu nanoSIM.
2. Postupujte podľa pokynov uvedených v časti [Po servisnom úkone v počítači](#).

## Jednotka SSD

### Demontáž disku SSD M.2 2230 (počítače dodávané s krytom na ochranu pred prehrievaním)

#### Požiadavky

1. Postupujte podľa pokynov uvedených v časti [Pred servisným úkonom v počítači](#).  
 **POZNÁMKA:** Disky SSD sú krehké. Pri manipulácii s diskom SSD buďte opatrní.

**POZNÁMKA:** Nedemontujte disk s nepohyblivým médiom, ak je počítač v režime spánku alebo je zapnutý, aby nedošlo k strate údajov.

2. Demontujte [spodný kryt](#).
3. Vyberte [zásuvku na kartu nanoSIM](#).

### O tejto úlohe

**POZNÁMKA:** Tento návod je určený iba pre počítače dodávané s diskom SSD M.2 2230.

**POZNÁMKA:** Typ disku vo formáte M.2, ktorý je osadený vo vašom počítači, závisí od objednanej konfigurácie. Konfigurácie, ktoré podporuje slot M.2:

- Disk SSD M.2 2230

Na tomto obrázku je znázornené umiestnenie jednotky SSD M.2 2230, ako aj vizuálny návod na jeho demontáž.



1x  
M2x4

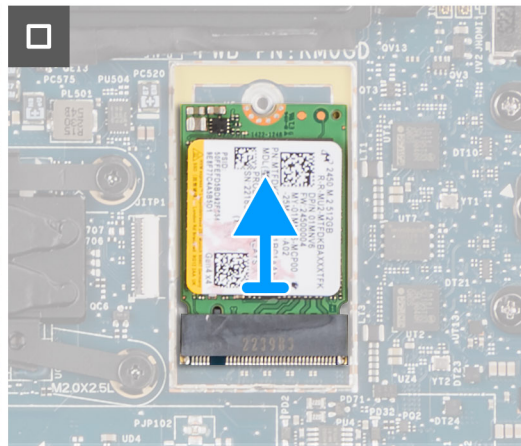
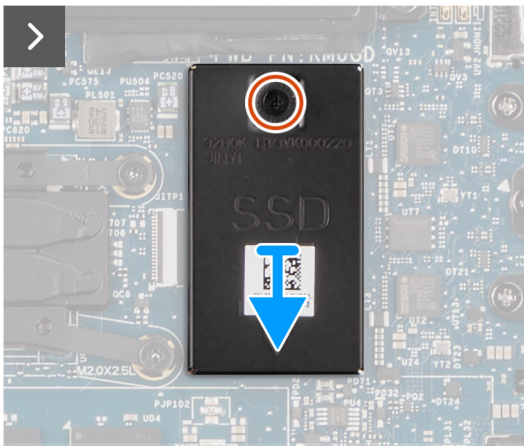
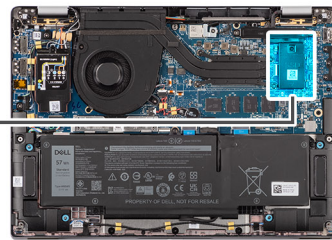

### Postup

1. Odskrutkujte jednu skrutku (M2 x 4), ktorá pripevňuje k systémovej doske rozširujúci kryt disku SSD M.2 2230 na ochranu pred prehrievaním.
2. Pomocou plochého páčidla vypáčte tieniaci kryt disku SSD M.2 v drážke na jeho spodnej strane a odstráňte ho zo systémovej dosky.
3. Vyberte disk SSD M.2 2230 zo slotu na kartu M.2 na systémovej doske.

**POZNÁMKA:** V počítačoch dodávaných bez krytu disku SSD na ochranu pred prehrievaním, pod diskom SSD je na systémovej doske prilepená nalepovacia podložka na ochranu pred prehrievaním. Ak sa pri výmene disku SSD nalepovacia podložka odlepí zo systémovej dosky, prípadne sa prilepí k disku SSD, musíte ju prilepiť späť na systémovú dosku a až potom namontovať disk SSD na miesto.

## Montáž disku SSD M.2 2230 (počítače dodávané s krytom na ochranu pred prehrievaním)

### Požiadavky

Ak sa chystáte vymeniť niektorý komponent počítača, pred montážou podľa krokov v príslušnom návode najskôr z počítača odstráňte komponent, ktorý chcete nahradiť.

## O tejto úlohe

Na tomto obrázku je znázornené umiestnenie jednotky SSD M.2 2230, ako aj vizuálny návod na jeho montáž.

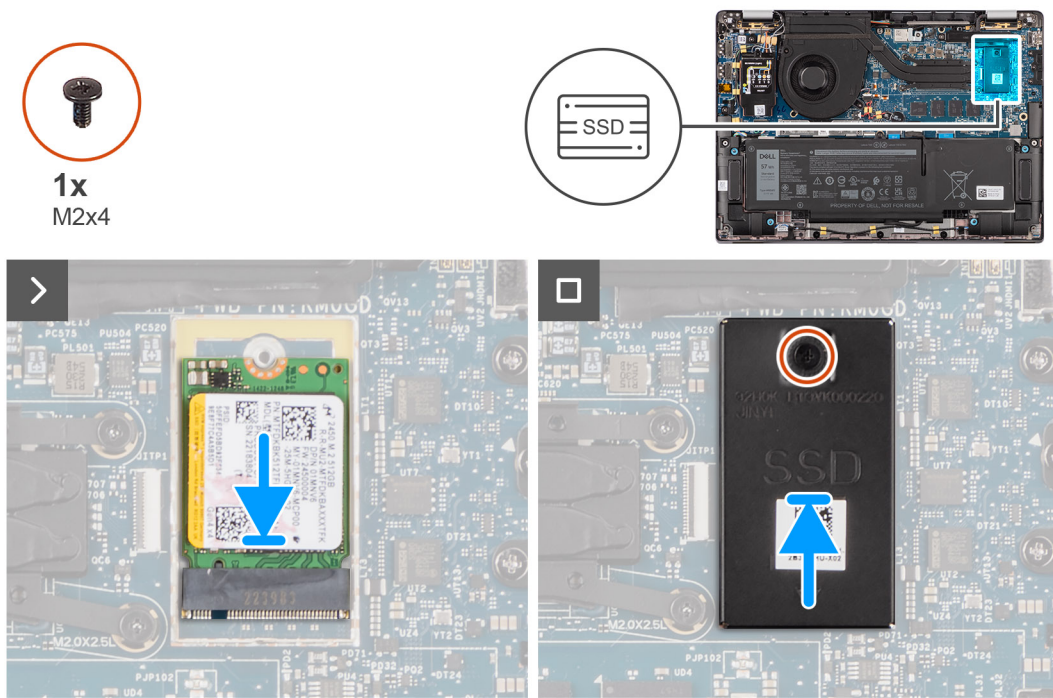

## Postup

1. Zarovnajte drážku na disku SSD M.2 2230 s výčnelkom na slote na kartu M.2 na systémovej doske.

**i** **POZNÁMKA:** V počítačoch dodávaných bez krytu disku SSD na ochranu pred prehrievaním, pod diskom SSD je na systémovej doske prilepená nalepovacia podložka na ochranu pred prehrievaním. Ak sa pri výmene disku SSD nalepovacia podložka odlepí zo systémovej dosky, prípadne sa prilepí k disku SSD, musíte ju prilepiť späť na systémovú dosku a až potom namontovať disk SSD na miesto.

2. Zarovnajte otvory na skrutky v rozširujúcom kryte disku SSD M.2 2230 na ochranu pred prehrievaním s otvormi na skrutky v systémovej doske.

3. Zaskrutkujte jednu skrutku (M2 x 4), ktorá pripevňuje rozširujúci kryt disku SSD M.2 2230 na ochranu pred prehrievaním k zostave opierky dlaní a klávesnice.

## Ďalší postup

1. Vložte [spodný kryt](#).

2. Vložte [zásuvku na kartu nanoSIM](#).

3. Postupujte podľa pokynov uvedených v časti [Po servisnom úkone v počítači](#).

4. Skontrolujte, či je úložné zariadenie nainštalované správne:

a. Zapnite alebo reštartujte systém.

b. Po zobrazení loga spoločnosti Dell na obrazovke stlačte tlačidlo F2, aby ste sa dostali do programu nastavenia systému (BIOS).

**i** **POZNÁMKA:** Zoznam úložných zariadení sa zobrazí v časti **Systémové informácie** pod kartou **Všeobecné**.

c. Ak ste vymenili primárne ukladacie zariadenie, na ktorom bol nainštalovaný operačný systém, pozrite si databázu poznatkov na webovej stránke [www.dell.com/support](http://www.dell.com/support).

# Karta WWAN (Wireless Wide Area Network)

## Demontáž karty WWAN 4G alebo 5G

### Požiadavky

1. Postupujte podľa pokynov uvedených v časti [Pred servisným úkonom v počítači](#).
2. Demontujte [spodný kryt](#).

### O tejto úlohe

- POZNÁMKA:** Tento návod je určený iba pre počítače dodávané s kartou WWAN 4G alebo 5G.
- POZNÁMKA:** Pri montáži tieniaceho krytu karty WWAN späť na miesto musíte kryt zasunúť do spŕn na vstupno-výstupnej dcérskej doske.
- POZNÁMKA:** Konfiguráciu karty WWAN v zariadeniach 2 v 1 je možné vybrať len na predajnom mieste, neskoršia inovácia (pomocou zákazníckej súpravy) nie je možná.

Na nasledujúcich obrázkoch je znázornené umiestnenie karty WWAN 4G alebo 5G v počítači a vizuálny návod na jej demontáž.



1x  
M2x2.5

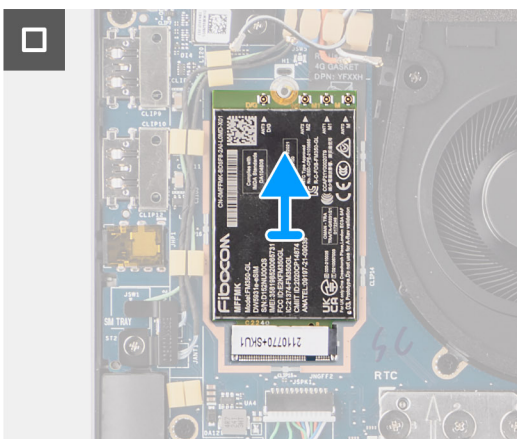
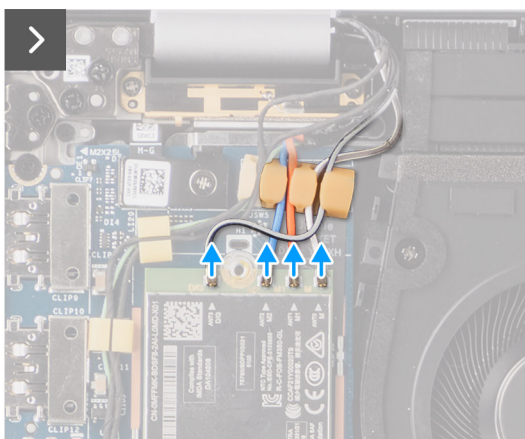
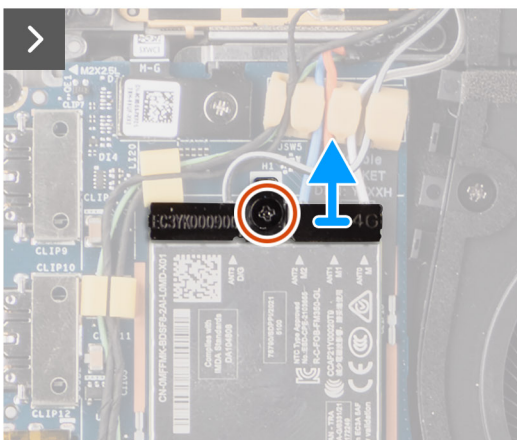
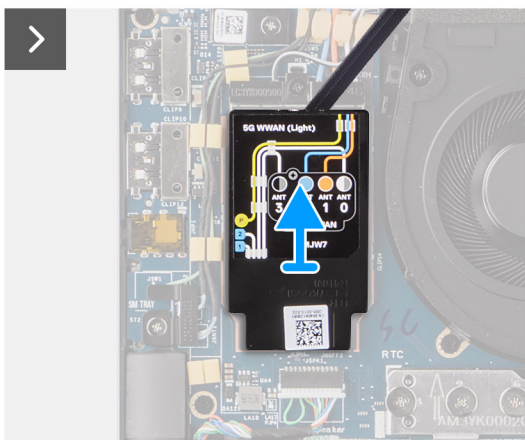
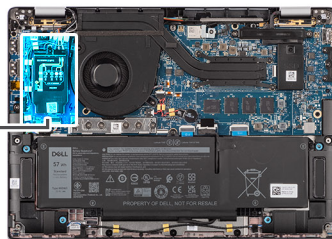

## Postup

1. Odskrutkujte jednu skrutku (M2 x 2,5), ktorá k systémovej doske pripevňuje konzolu karty WWAN 4G alebo 5G.
2. Odstráňte konzolu karty WWAN 4G alebo 5G zo systémovej dosky.
3. Odpojte od konektorov na karte WWAN 4G alebo 5G anténne káble umiestnené pod gumenou penovou podložkou.
4. Vysuňte a odstráňte kartu WWAN 4G alebo 5G zo slotu na karty M.2 na systémovej doske.

## Montáž karty WWAN 4G

### Požiadavky

Ak sa chystáte vymeniť niektorý komponent počítača, pred montážou podľa krokov v príslušnom návode najskôr z počítača odstráňte komponent, ktorý chcete nahradiť.

**POZNÁMKA:** Pri montáži tieniaceho krytu karty WWAN späť na miesto musíte kryt zasunúť do spôn na vstupno-výstupnej dcérskej doske.

### O tejto úlohe

Na nasledujúcich obrázkoch je znázornené umiestnenie karty WWAN 4G v počítači a vizuálny návod na jej montáž.



1x  
M2x2.5

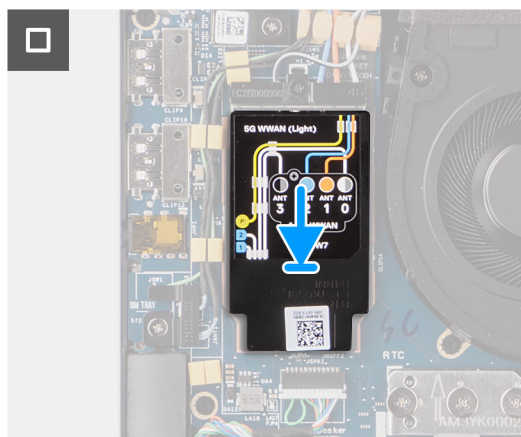
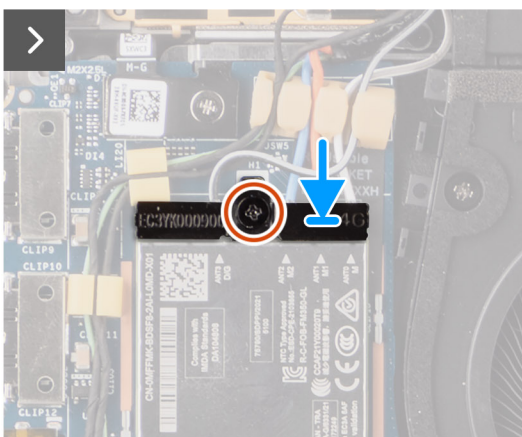
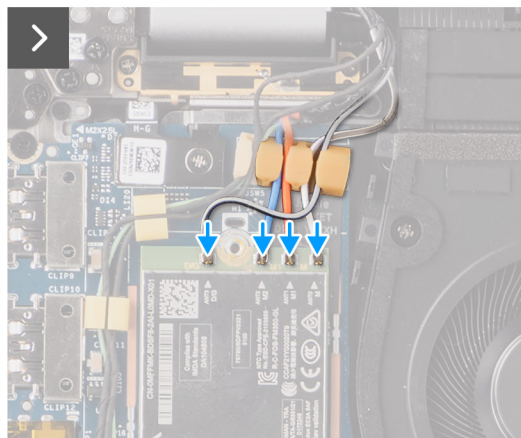
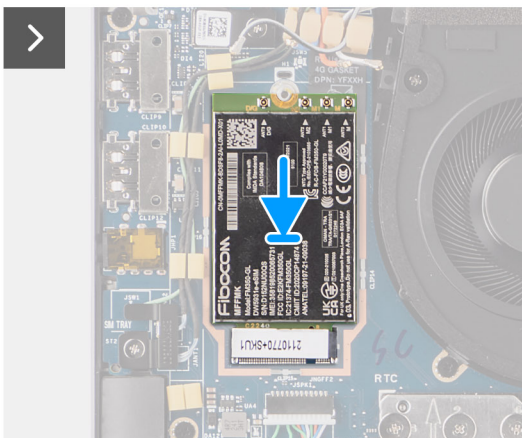
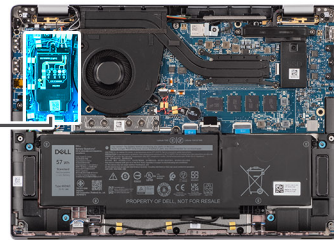

## Postup

1. Zarovnajete zárez na karte WWAN 5G s výčnelkom na slotu na karty M.2 na systémovej doske.
2. Zasuňte kartu WWAN 5G na miesto do slotu na karty M.2 na systémovej doske.
3. Pripojte ku konektorom na karte WWAN 5G anténne káble.
4. Položte na kartu WWAN 5G konzolu karty WWAN 5G.
5. Zarovnajete otvor na skrutku v konzole karty WWAN 5G s otvorom na skrutku v systémovej doske.
6. Zaskrutkujte jednu skrutku (M2 x 2,5) pripevňujúcu konzolu karty WWAN 5G k systémovej doske.
7. Položte na miesto na kartu WWAN 5G tieniaci kryt karty WWAN 5G a pripevnite ho.

**POZNÁMKA:** Pokyny, ako zistiť číslo IMEI (International Mobile Station Equipment Identity) vášho počítača, nájdete v databáze poznatkov na webovej stránke [www.dell.com/support](http://www.dell.com/support).

## Ďalší postup

1. Vložte [spodný kryt](#).
2. Postupujte podľa pokynov uvedených v časti [Po servisnom úkone v počítači](#).

# Batéria

## Bezpečnostné opatrenia týkajúce sa lítiovo-iónových batérií

### VAROVANIE:

- Manipulovanie s lítiovo-iónovými batériami si vyžaduje zvýšenú opatrnosť.
- Batériu pred demontážou úplne vybité. Odpojte od počítača napájací adaptér a nechajte počítač zapnutý dovtedy, kým sa batéria nevybije. Batéria je úplne vybitá vtedy, keď sa už počítač po stlačení tlačidla napájania nezapne.
- Batériu nijako nedeformujte, nehádzte na zem, nepoškodzujte ani neprepichujte.
- Batériu nevystavujte vysokým teplotám a nerozoberajte články, z ktorých pozostáva.
- Na povrch batérie netlačte.
- Batériu neohýbajte.
- Batériu nepáčajte zo zariadenia žiadnymi nástrojmi.
- Pri oprave tohto produktu dávajte pozor, aby sa vám nestratili žiadne skrutky ani niekam nezapadli, aby ste batériu nechtiac neprepichli alebo nepoškodili, prípadne nepoškodili iné komponenty systému.
- Ak sa batéria vzdúje a zostane v počítači zaseknutá, nepokúšajte sa ju z neho vybrať, pretože prepichnutie, ohnutie alebo zdeformovanie lítiovo-iónovej batérie môže byť nebezpečné. Namiesto toho sa obráťte na oddelenie technickej podpory firmy Dell a požiadajte o pomoc. Navštívte webovú stránku [www.dell.com/contactdell](http://www.dell.com/contactdell).
- Vždy nakupujte iba originálne batérie na stránke [www.dell.com](http://www.dell.com) alebo autorizovaných partnerov a predajcov firmy Dell.
- Nafúknuté batérie by sa nemali používať, ale nahradiť a riadne zlikvidovať. Pokyny, ako manipulovať a vymeniť nafúknuté lítium-iónové batérie, nájdete v časti [Manipulácia s nafúknutými lítiovo-iónovými batériami](#).

## Demontáž 4-článkovej batérie

### Požiadavky

1. Postupujte podľa pokynov uvedených v časti [Pred servisným úkonom v počítači](#).
2. Demontujte [spodný kryt](#).
3. Vyberte [zásuvku na kartu nanoSIM](#).

### O tejto úlohe

Na tomto obrázku je znázornené umiestnenie 4-článkovej batérie v počítači a vizuálny návod na jej demontáž.



4x

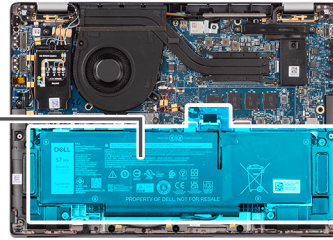
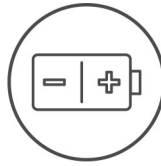

## Postup

1. Odpojte od konektora systémovej dosky kábel batérie (ak ste ho už neodpojili v predchádzajúcich krokoch).
2. Uvoľnite štyri skrutky s roznitovaným koncom, ktoré pripevňujú 4-článkovú batériu k zostave opierky dlaní a klávesnice.
3. Vyberte batériu z tabletu.
4. Obráťte batériu naopak a odlepte od nej lepiacu pásku, ktorá pripevňuje kábel batérie.
5. Nadvihnite 4-článkovú batériu aj s káblom na zostavu opierky dlaní a klávesnice.

## Montáž 4-článkovej batérie

### Požiadavky

Ak sa chystáte vymeniť niektorý komponent počítača, pred montážou podľa krokov v príslušnom návode najskôr z počítača odstráňte komponent, ktorý chcete nahradiť.

### O tejto úlohe

Na tomto obrázku je znázornené umiestnenie 4-článkovej batérie v počítači, ako aj vizuálny návod na jej montáž.



4x

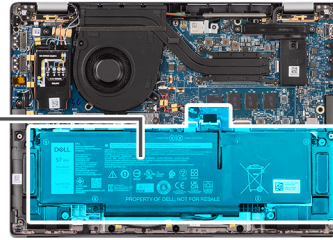
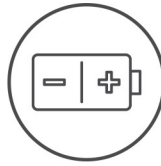

## Postup

1. Umiestnite 4-článkovú batériu aj s káblom na zostavu opierky dlaní a klávesnice.
2. Prilepte pásku, ktorá pripevňuje kábel batérie k batérii.
3. Zarovnajzte otvory na skrutky v 4-článkovej batérii s otvormi na skrutky v zostave opierky dlaní a klávesnice.
4. Utiahnite štyri skrutky s roznitovaným koncom, ktoré pripevňujú 4-článkovú batériu k zostave opierky dlaní a klávesnice.
5. Kábel batérie pripojte ku konektoru na systémovej doske.

## Ďalší postup

1. Vložte [spodný kryt](#).
2. Vložte [zásuvku na kartu nanoSIM](#).
3. Postupujte podľa pokynov uvedených v časti [Po servisnom úkone v počítači](#).

# Kábel batérie

## Demontáž kábla 4-článkovej batérie

### Požiadavky

1. Postupujte podľa pokynov uvedených v časti [Po servisnom úkone v počítači](#).
2. Demontujte [spodný kryt](#).

**i** **POZNÁMKA:** Ak ste kvôli servisu zariadenia odpojili batériu, spúšťanie systému bude trvať dlhšie, pretože prebehne resetovanie hodín reálneho času (RTC).

### O tejto úlohe

Na nasledujúcich obrázkoch je znázornené umiestnenie kábla batérie v počítači a vizuálny návod na jeho demontáž.



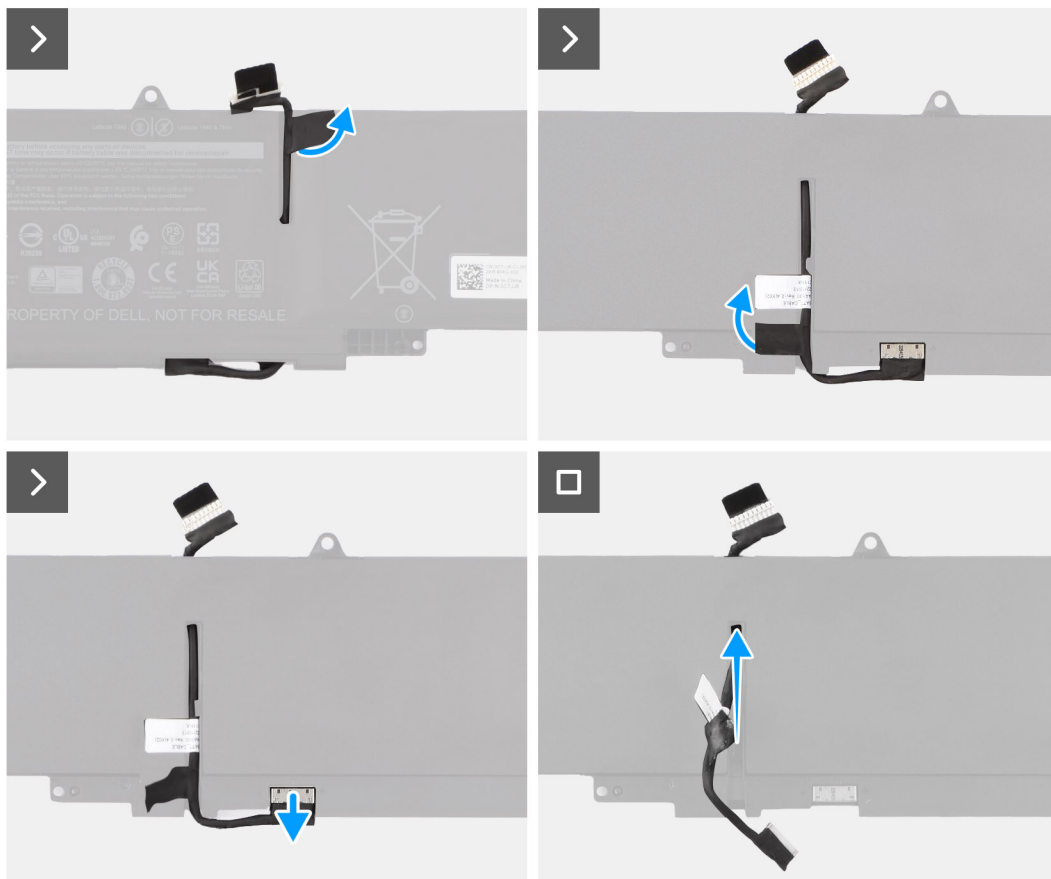

### Postup

1. Obráťte batériu a vyberte kábel batérie z vodiacich úchytiak na batérii.
2. Odpojte kábel batérie od konektora na batérii.
3. Odstráňte kábel batérie z počítača.

## Montáž kábla 4-článkovej batérie

### Požiadavky

Ak sa chystáte vymeniť niektorý komponent počítača, pred montážou podľa krokov v príslušnom návode najskôr z počítača odstráňte komponent, ktorý chcete nahradiť.

### O tejto úlohe

Na nasledujúcich obrázkoch je znázornené umiestnenie kábla batérie v počítači a vizuálny návod na jeho montáž.

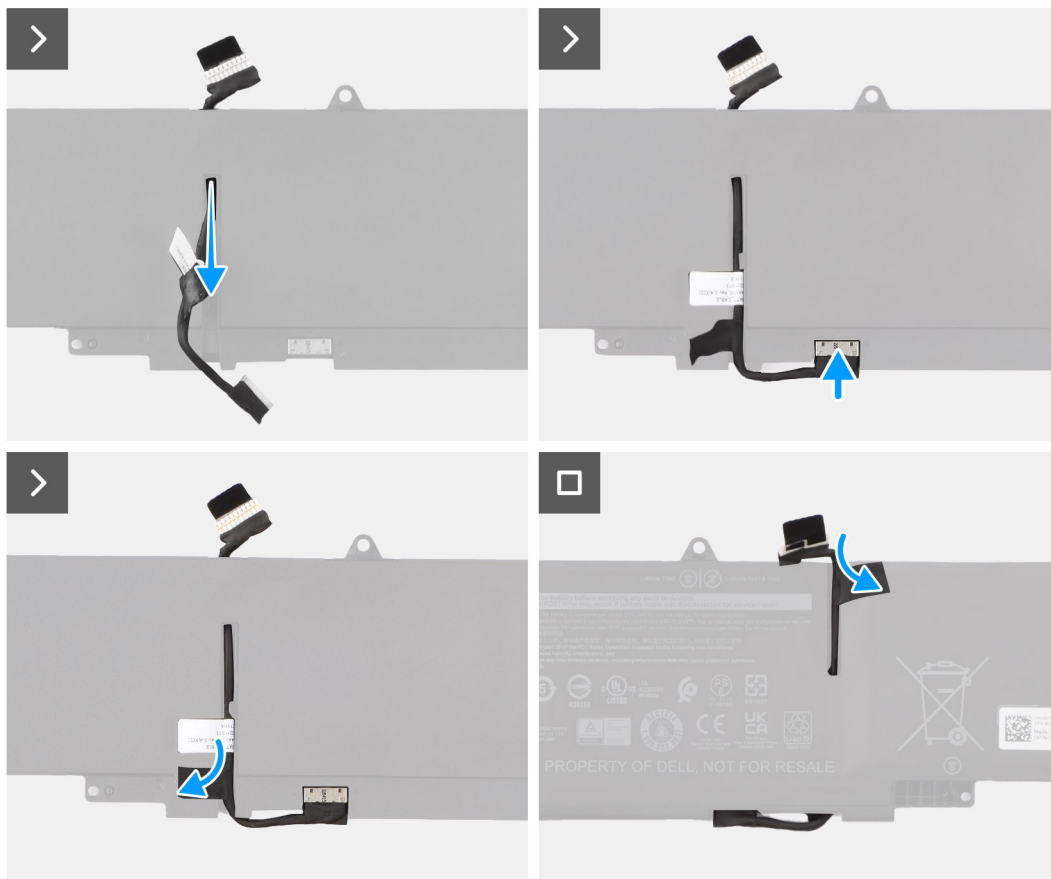

### Postup

1. Pripojte kábel batérie ku konektoru na batérii.
2. Prevlečte kábel batérie cez vodiace úchytky na batérii.

### Ďalší postup

1. Vložte [spodný kryt](#).
2. Postupujte podľa pokynov uvedených v časti [Po servisnom úkone v počítači](#).

## Chladič

### Demontáž chladiča

#### Požiadavky

1. Postupujte podľa pokynov uvedených v časti [Pred servisným úkonom v počítači](#).
2. Demontujte [spodný kryt](#).
3. Vyberte [zásuvku na kartu nanoSIM](#).

### O tejto úlohe

- POZNÁMKA:** Procesor sa môže počas normálnej prevádzky zahriať. Predtým, ako sa dotknete chladiča, nechajte ho dostatočne dlho vychladnúť.
- POZNÁMKA:** S cieľom zaistenia maximálneho chladenia procesora sa nedotýkajte oblastí prenosu tepla na chladiči. Mastnota vašej pokožky môže obmedziť schopnosť prenosu tepla teplovodivou pastou.

Na tomto obrázku je znázornené umiestnenie chladiča v počítači, ako aj vizuálny návod na jeho demontáž.

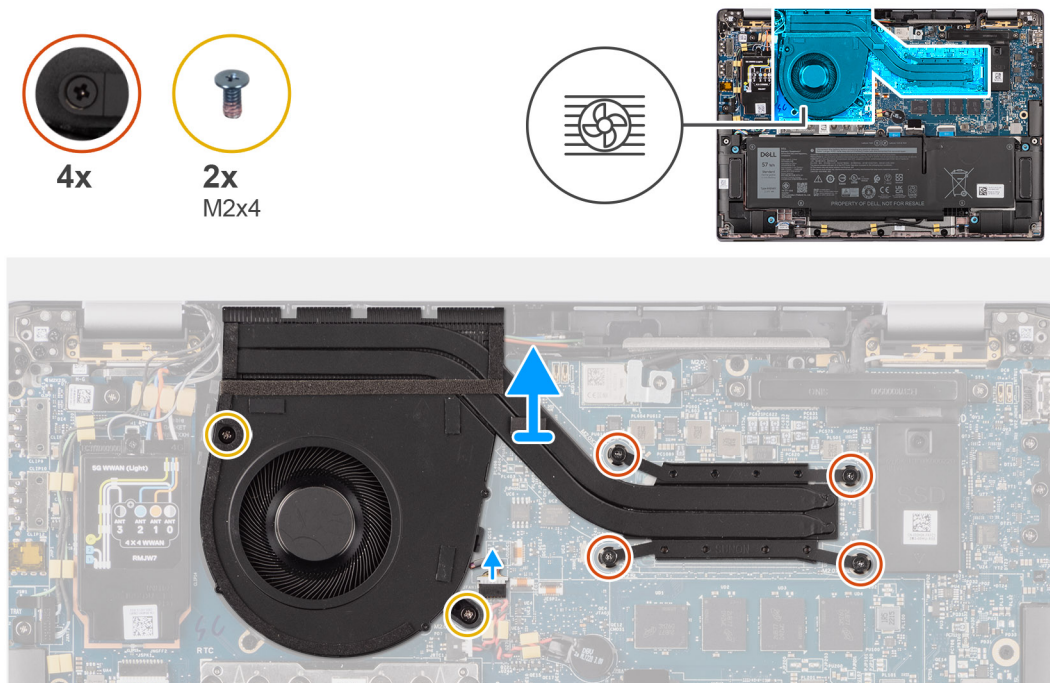

### Postup

1. Odpojte kábel ventilátora systému od konektora na systémovej doske.
2. Odskrutkujte dve skrutky (M2 x 4) pripevňujúce chladiaci ventilátor a dve skrutky (M2 x 4) pripevňujúce k systémovej doske ventilátor systému.
3. V opačnom poradí (ako je vyznačené na chladiči) postupne uvoľnite štyri skrutky s rozširovaným koncom, ktoré pripevňujú zostavu chladiča a ventilátora k systémovej doske.
4. Odstráňte chladič zo systémovej dosky.

## Montáž chladiča

### Požiadavky

Ak sa chystáte vymeniť niektorý komponent počítača, pred montážou podľa krokov v príslušnom návode najskôr z počítača odstráňte komponent, ktorý chcete nahradiť.

### O tejto úlohe

- POZNÁMKA:** Ak sa vymieňa systémová doska alebo chladič, použite tepelné mazivo dodané v súprave, aby ste zabezpečili tepelnú vodivosť.
- POZNÁMKA:** Nesprávne umiestnený chladič môže poškodiť systémovú dosku aj procesor.

Na tomto obrázku je znázornené umiestnenie chladiča v počítači a vizuálny návod na jeho montáž.



4x



2x  
M2x4

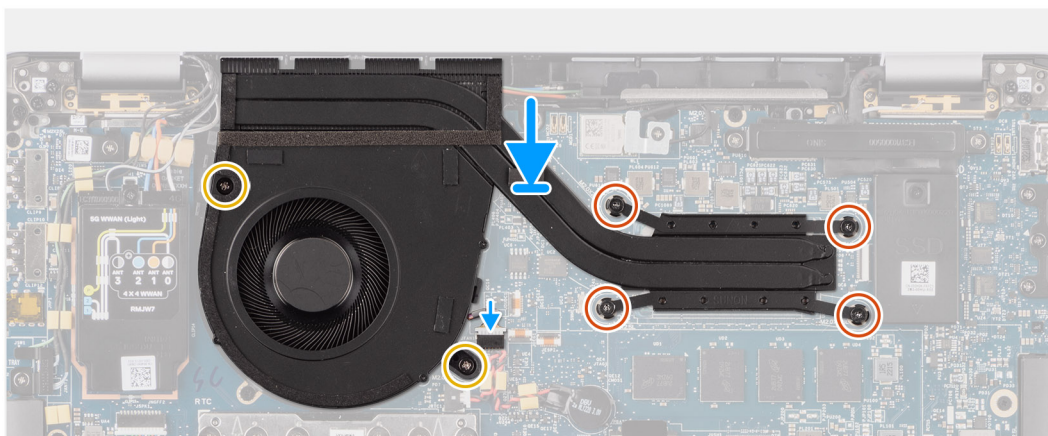
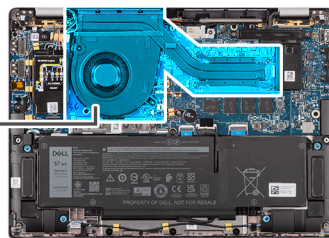

### Postup

1. Položte chladič na miesto na systémovú dosku.
2. Zarovnajte otvory na skrutky v zostave chladiča a ventilátora s otvormi v systémovej doske.
3. Zaskrutkujte dve skrutky (M2 x 4) pripevňujúce ventilátor systému a dve skrutky (M2 x 4) pripevňujúce ventilátor systému k systémovej doske.
4. V opačnom poradí postupne (poradie je vyznačené na chladiči) utiahnite štyri skrutky s rozširovaným koncom, ktoré pripevňujú zostavu chladiča a ventilátora k systémovej doske.
5. Zapojte kábel ventilátora systému do konektora na systémovej doske.

### Ďalší postup

1. Vložte [zásuvku na kartu nanoSIM](#).
2. Vložte [spodný kryt](#).
3. Postupujte podľa pokynov uvedených v časti [Po servisnom úkone v počítači](#).

## Modul antény karty WLAN

### Demontáž modulu antén karty WLAN

#### Požiadavky

1. Postupujte podľa pokynov uvedených v časti [Pred servisným úkonom v počítači](#).
2. Demontujte [spodný kryt](#).
3. Vyberte [zásuvku na kartu nanoSIM](#).
4. Demontujte [disk SSD M.2](#).
5. Demontujte [kartu WWAN](#).
6. Demontujte [chladič](#).
7. Demontujte [systémovú dosku](#).

#### O tejto úlohe

 **POZNÁMKA:** Tento návod je určený len pre počítače dodávané s anténnym modulom WLAN, namontovaným na zostave opierky dlaní a klávesnice.

Na nasledujúcich obrázkoch je znázornené umiestnenie modulu antén karty WLAN v počítači a vizuálny návod na jeho demontáž.

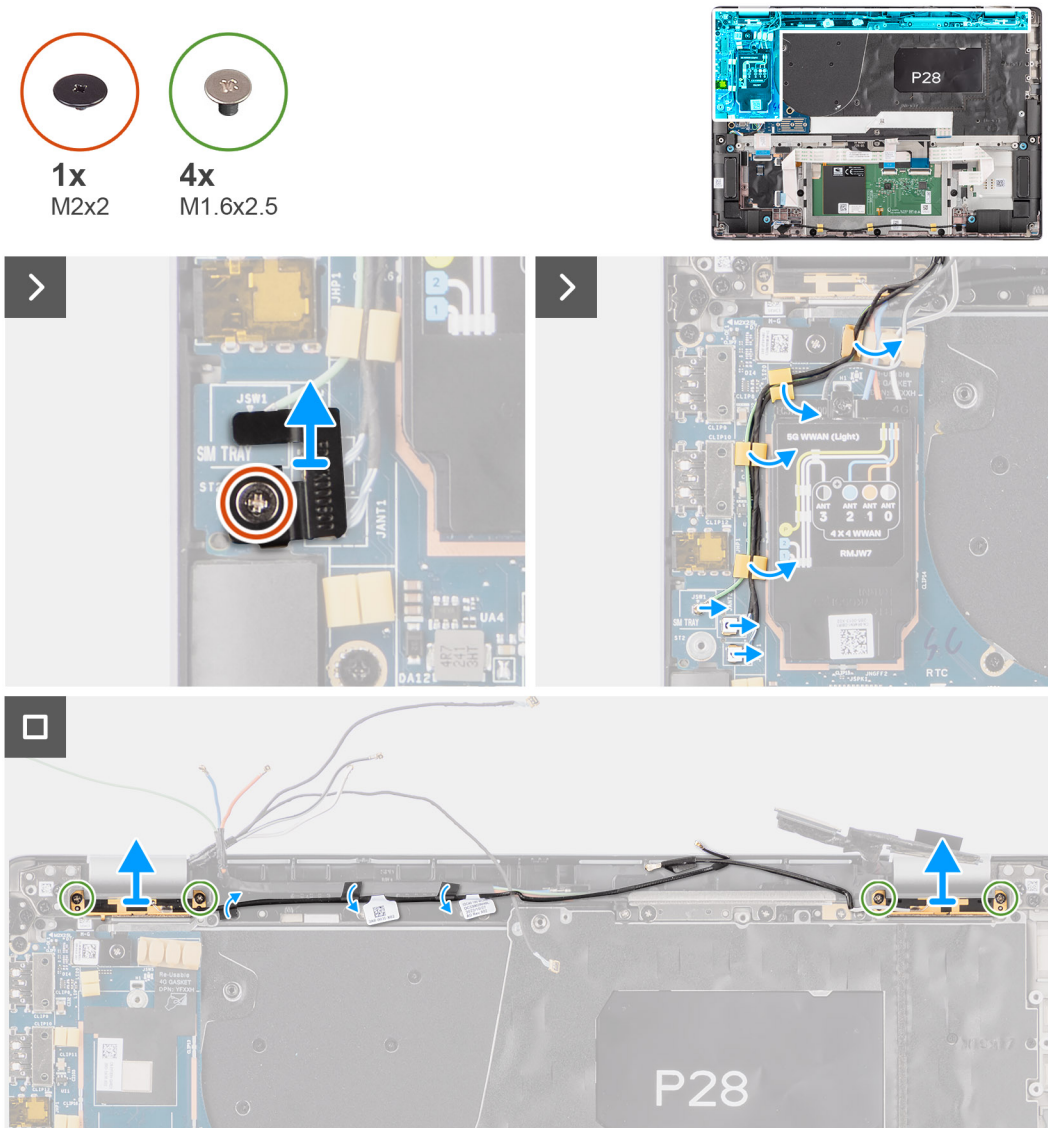

### Postup

1. Ak máte počítač dodávaný s anténami karty WWAN, odskrutkujte jednu skrutku (M2 x 2), ktorá pripevňuje k systémovej doske konzolu anténnych káblov Darwin.
2. Odstráňte konzolu anténnych káblov Darwin zo systémovej dosky.
3. Pomocou plastového páčidla vypáčte a odstráňte zo systémovej dosky tieniaci kryt karty WWAN 5G.
4. Odskrutkujte jednu skrutku (M2 x 2,5), ktorá pripevňuje tieniaci kryt karty WWAN 5G k systémovej doske.
5. Odpojte od konektorov na karte WWAN 5G anténne káble.
6. Vysuňte a vyberte kartu WWAN 5G zo slotu na kartu WWAN na systémovej doske.
7. Vyberte z vodiacej úchytke na vstupno-výstupnej dcérskej doske oba anténne káble Darwin a zelený kábel snímača priblíženia.
8. Odlepte pásky, ktoré pripevňujú k systémovej doske čierny, pomocný anténny kábel karty WLAN.
9. Vyberte z vodiacich úchytiek na opierke dlaní biely, hlavný anténny kábel karty WLAN a čierny, pomocný anténny kábel karty WLAN.
10. Odskrutkujte štyri skrutky (M1,6 x 2,5), ktoré pripevňujú k systémovej doske konzolu modulu antén karty WLAN.
11. Vysuňte a odstráňte modul antén karty WLAN z pozície na systémovej doske.

## Montáž modulu antén karty WLAN

### Požiadavky

Ak sa chystáte vymeniť niektorý komponent počítača, pred montážou podľa krokov v príslušnom návode najskôr z počítača odstráňte komponent, ktorý chcete nahradiť.

### O tejto úlohe

Na nasledujúcich obrázkoch je znázornené umiestnenie modulu antén karty WLAN a vizuálny návod na jeho montáž.

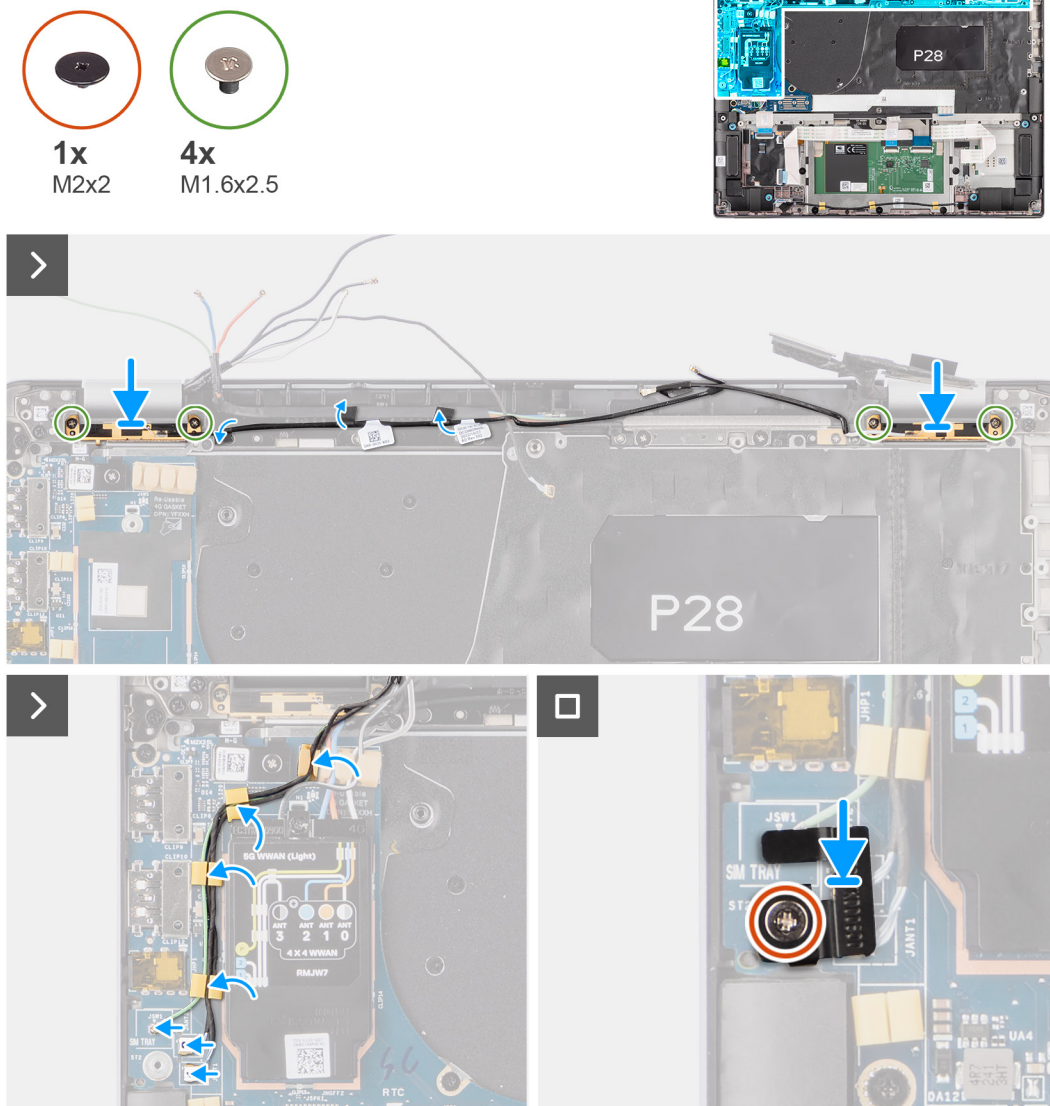

### Postup

1. Zasuňte modul antén karty WLAN na miesto do pozície na systémovej doske.
2. Prevlečte cez vodiace úchytky na systémovej doske anténne káble karty WLAN.
3. Zaskrutkujte štyri skrutky (M1,6 x 2,5), ktoré pripevňujú k systémovej doske konzolu modulu antén karty WLAN.
4. Prilepte na miesto pásky, ktoré pripevňujú k systémovej doske čierny pomocný anténny kábel karty WLAN.
5. Pripojte anténne káble k príslušným konektorom.
6. Zasuňte kartu WWAN 5G do slotu na kartu WWAN na systémovej doske.
7. Prevlečte oba anténne káble Darwin a zelený kábel snímača priblíženia cez vodiacu úchytku na vstupno-výstupnej dcérskej doske a pripojte ich.

8. Položte na miesto na systémovú dosku konzolu karty WWAN 5G.
9. Zaskrutkujte jednu skrutku (M2 x 2,5), ktorá pripevňuje k systémovej doske tieniaci kryt karty WWAN 5G.
10. Namontujte späť na systémovú dosku tieniaci kryt karty WWAN 5G.
11. Položte na miesto na systémovú dosku konzolu káblov Darwin.
12. Ak máte počítač dodávaný s anténami karty WWAN, zaskrutkujte jednu skrutku (M2 x 2), ktorá pripevňuje konzolu anténnych káblov Darwin k systémovej doske.

#### Tabuľka2. Farebná schéma anténnych káblov karty WLAN

Konektory na karte bezdrôtovej komunikácie	Farba anténneho kábla
Hlavný (biely trojuholník)	Biela
Doplňkový (čierny trojuholník)	Čierna

#### Ďalší postup

1. Namontujte [systémovú dosku](#).
2. Namontujte [4-článkovú batériu](#).
3. Namontujte [chladič](#).
4. Namontujte [kartu WWAN](#).
5. Namontujte [disk SSD M.2](#).
6. Vložte [zásuvku na kartu nanoSIM](#).
7. Vložte [spodný kryt](#).
8. Postupujte podľa pokynov uvedených v časti [Po servisnom úkone v počítači](#).

## Gombíková batéria

### Demontáž gombíkovej batérie

#### Požiadavky

1. Postupujte podľa pokynov uvedených v časti [Pred servisným úkonom v počítači](#).  
 **VAROVANIE: Vybratím gombíkovej batérie sa obnovia predvolené nastavenia systému BIOS. Preto odporúčame, aby ste si pred vybratím gombíkovej batérie poznačili nastavenia systému BIOS.**
2. Demontujte [spodný kryt](#).
3. Vyberte [zásuvku na kartu nanoSIM](#).
4. Demontujte [4-článkovú batériu](#).

#### O tejto úlohe

Na tomto obrázku je znázornené umiestnenie gombíkovej batérie v počítači, ako aj vizuálny návod na jej demontáž.

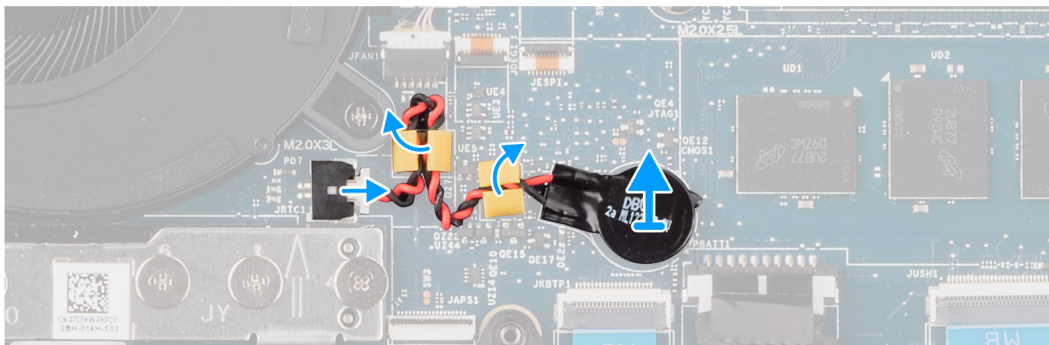
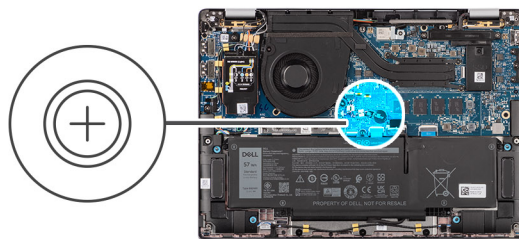

### Postup

1. Odpojte kábel gombíkovej batérie od konektora na systémovej doske.
2. Vyberte kábel gombíkovej batérie z vodiacich úchytiak na systémovej doske.
3. Pomocou plastového páčidla vypáčte gombíkovú batériu a odstráňte ju zo systémovej dosky.

## Montáž gombíkovej batérie

### Požiadavky

Ak sa chystáte vymeniť niektorý komponent počítača, pred montážou podľa krokov v príslušnom návode najskôr z počítača odstráňte komponent, ktorý chcete nahradiť.

### O tejto úlohe

Na tomto obrázku je znázornené umiestnenie gombíkovej batérie v počítači, ako aj vizuálny návod na jej montáž.

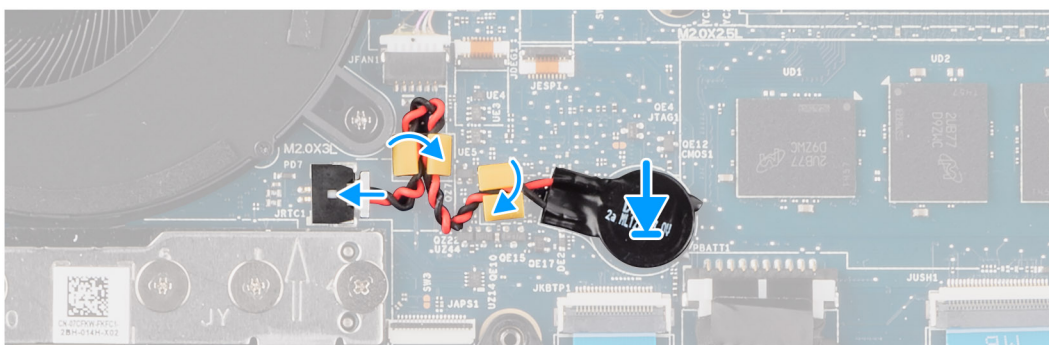
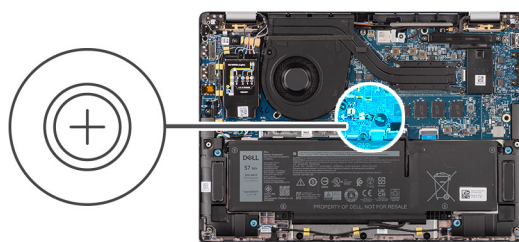



## Postup

1. Vložte gombíkovú batériu do príslušného otvoru na systémovej doske.
2. Prevlečte cez vodiace úchytky na systémovej doske kábel gombíkovej batérie.
3. Pripojte kábel gombíkovej batérie k príslušnému konektoru na systémovej doske.

## Ďalší postup

1. Namontujte [4-článkovú batériu](#).
2. Vložte [zásuvku na kartu nanoSIM](#).
3. Vložte [spodný kryt](#).
4. Postupujte podľa pokynov uvedených v časti [Po servisnom úkone v počítači](#).

# Zostava displeja

## Demontáž zostavy obrazovky

### Požiadavky

1. Postupujte podľa pokynov uvedených v časti [Pred servisným úkonom v počítači](#).
2. Demontujte [spodný kryt](#).
3. Vyberte [zásuvku na kartu nanoSIM](#).
4. Demontujte [kartu WWAN](#).

 **POZNÁMKA:** Tento návod je určený iba pre počítače dodávané s kartou WWAN.

### O tejto úlohe

Na týchto obrázkoch je znázornené umiestnenie zostavy panela obrazovky v počítači, ako aj vizuálny návod na jej demontáž.



3x  
M2x2



4x  
M2.5x5

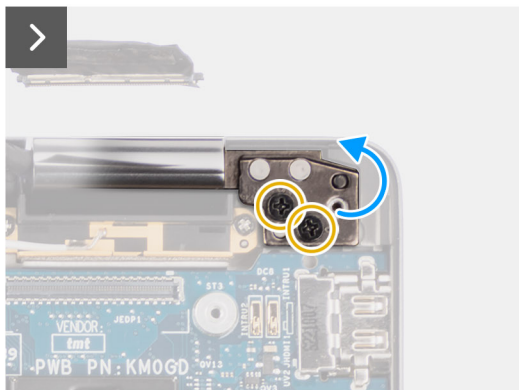
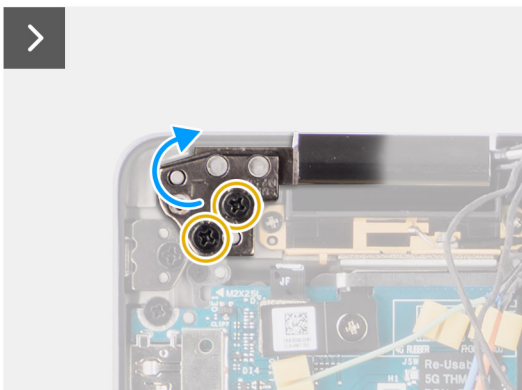
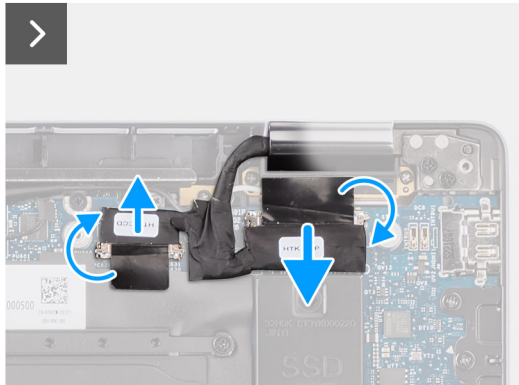
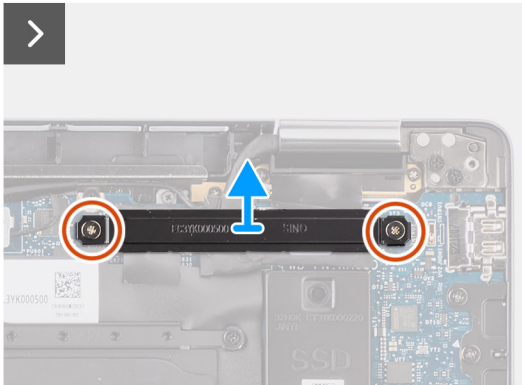
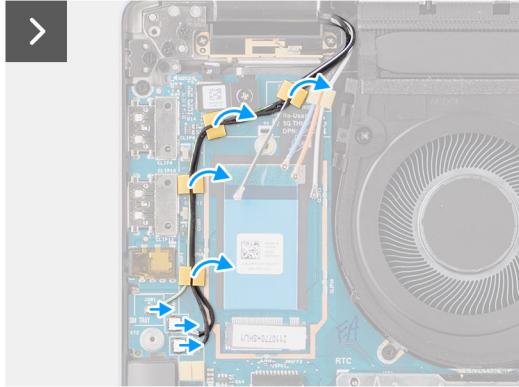
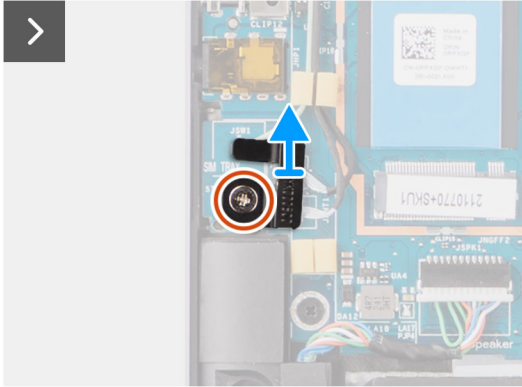
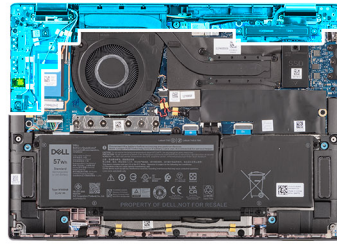

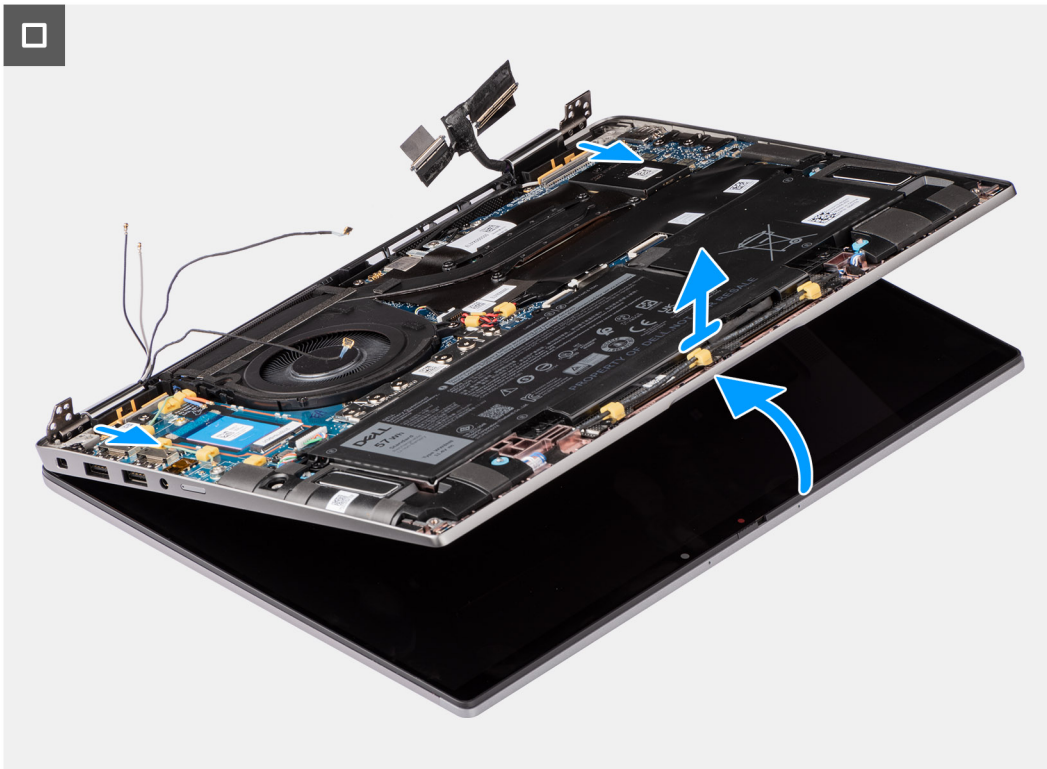

## Postup

1. Odskrutkujte jednu skrutku (M2 x 2), ktorá pripevňuje k systémovej doske konzolu anténnych káblov Darwin.

**i** **POZNÁMKA:** Kroky 1 až 4 sa vzťahujú len na počítače dodávané s anténami karty WWAN, pripevnenými na zostave obrazovky.

2. Odstráňte konzolu anténnych káblov Darwin zo systémovej dosky.
3. Odpojte od príslušných konektorov na vstupno-výstupnej dcérskej doske anténne káble Darwin.
4. Vyberte anténne káble z vodiacej úchytky na vstupno-výstupnej dcérskej doske.
5. Odskrutkujte dve skrutky (M2 x 2), ktoré upevňujú k systémovej doske konzolu video kábla.
6. Odstráňte konzolu video kábla z počítača.
7. Potiahnite ťahací jazýček na konektore kábla kamery a video kábla a odpojte oba káble a odlepte ich od systémovej dosky.
8. Otvorte obrazovku najmenej do 90-stupňového uhla a položte počítač na okraj stola tak, aby opierka dlaní spočívala vodorovne na stole a zostava obrazovky prečnievala cez okraj.
9. Odskrutkujte štyri skrutky (M2,5 x 5), ktoré pripevňujú k systémovej doske pánty obrazovky.
10. Pod miernym uhlom zdvihnite základnú zostavu.
11. Základnú zostavu zdvihnite zo zostavy obrazovky.

**i** **POZNÁMKA:** Zostava obrazovky je vyklápacia a po odstránení zo spodnej časti šasi ju už nie je možné rozobrať na menšie komponenty. V prípade, že nefunguje niektorý komponent zostavy obrazovky a treba ho vymeniť, vymeňte celú zostavu obrazovky.



Obrázok 1. Zostava obrazovky s anténnymi káblami karty WWAN



Obrázok 2. Zostava obrazovky s anténnymi káblami karty WWAN

## Montáž zostavy obrazovky

### Požiadavky

Ak sa chystáte vymeniť niektorý komponent počítača, pred montážou podľa krokov v príslušnom návode najskôr z počítača odstráňte komponent, ktorý chcete nahradiť.

### O tejto úlohe

**POZNÁMKA:** Pred založením zostavy obrazovky na zostavu opierky dlaní a klávesnice skontrolujte, či sú pánty obrazovky otvorené na maximum.

Na týchto obrázkoch je znázornené umiestnenie zostavy obrazovky v počítači, ako aj vizuálny návod na jej montáž.



3x  
M2x2



4x  
M2.5x5

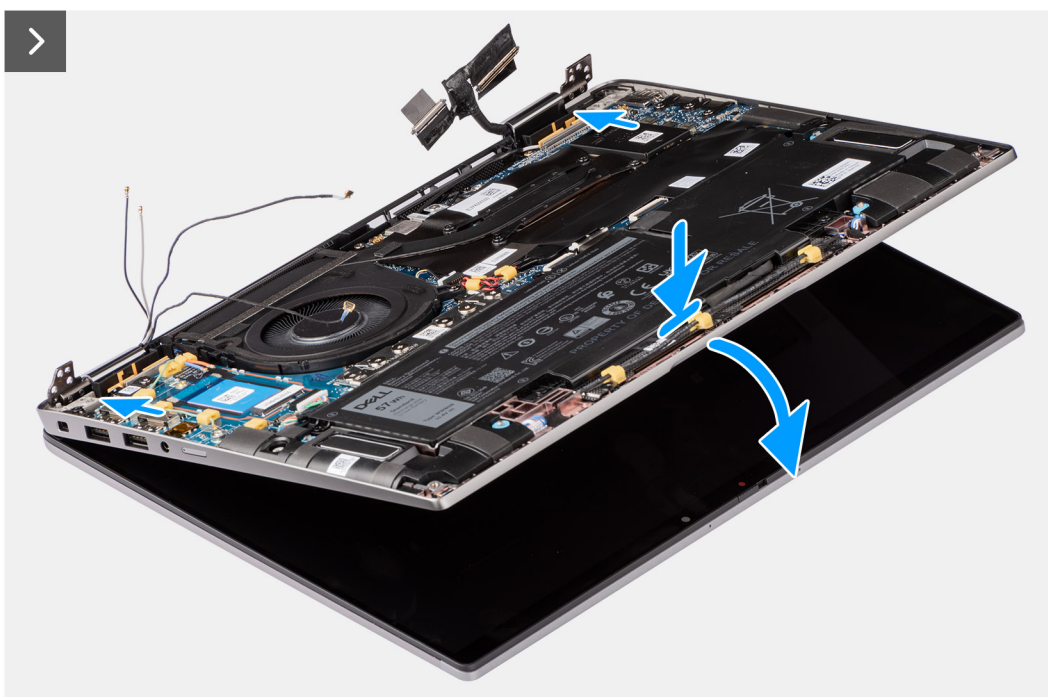
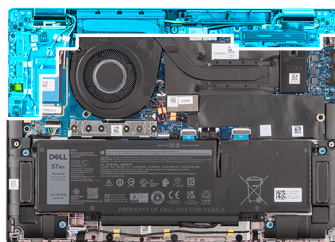

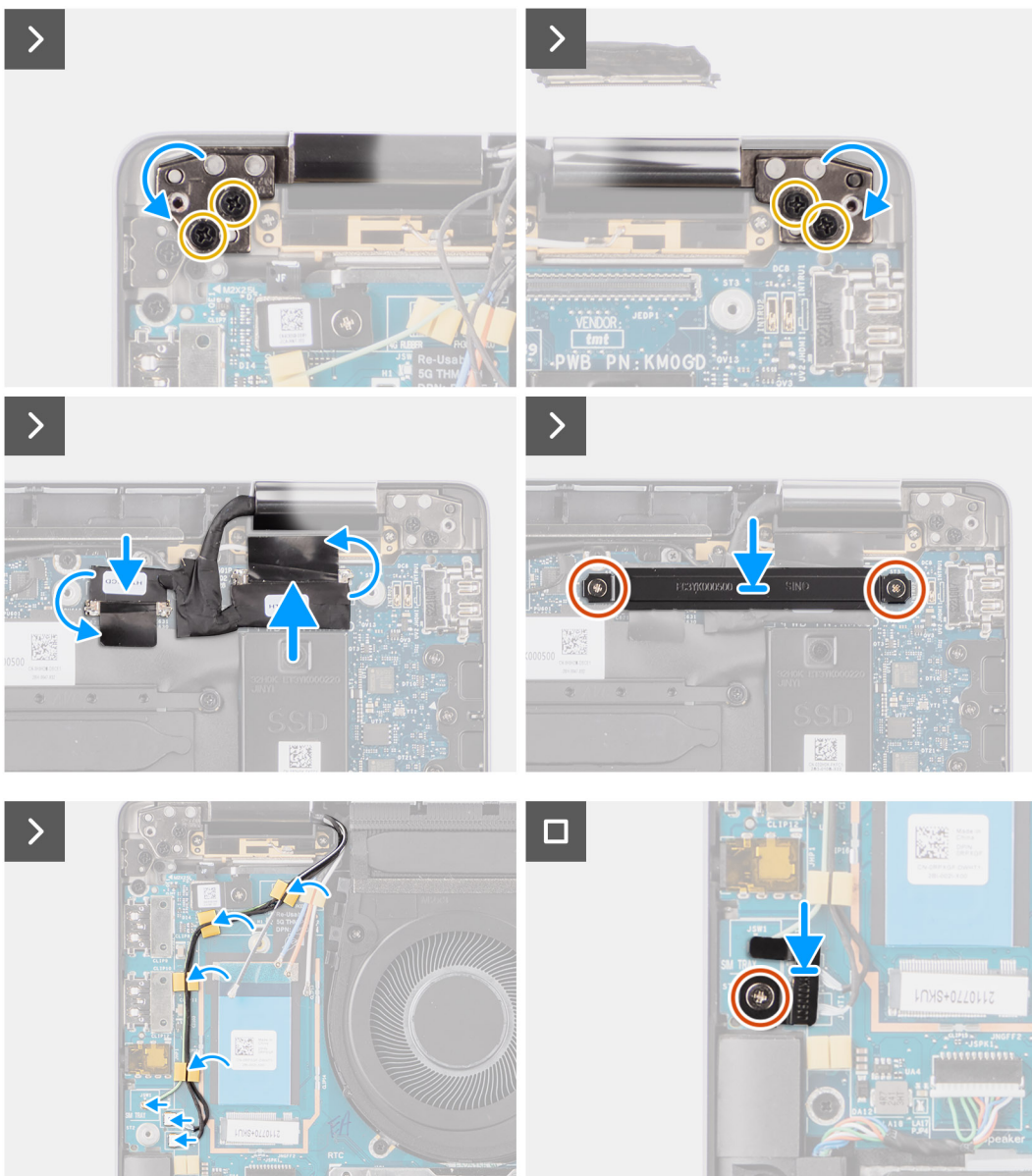

## Postup

1. Položte zostavu obrazovky na rovný povrch.
2. Zasuňte zostavu obrazovky šikmo na miesto, zatlačte na ňu a zarovnajte otvory na skrutky v pántoch obrazovky s otvormi na skrutky v systémovej doske.
3. Zaskrutkujte štyri skrutky (M2,5 x 5), ktoré pripevňujú pánty obrazovky k systémovej doske.
4. Pripojte k príslušným konektorom na systémovej doske kábel kamery a video kábel.
5. Prilepte pásky, ktoré pripevňujú video kábel a kábel kamery k systémovej doske.
6. Zarovnajte otvory na skrutky v konzole video kábla s otvormi na skrutky v systémovej doske.
7. Zaskrutkujte dve skrutky (M2 x 2), ktoré pripevňujú konzolu video kábla k systémovej doske.
8. Preveďte cez vodiace úchytky na vstupno-výstupnej doske anténne káble.
9. Pripojte oba anténne káble Darwin k príslušným konektorom na vstupno-výstupnej dcérskej doske.
10. Položte na miesto na systémovej doske konzolu káblov Darwin.
11. Zaskrutkujte jednu skrutku (M2 x 2), ktorá pripevňuje konzolu anténnych káblov Darwin k systémovej doske.

**i** **POZNÁMKA:** Kroky 1 až 4 sa vzťahujú len na počítače dodávané s anténami karty WWAN, pripevnenými na zostave obrazovky.

## Ďalší postup

1. Namontujte kartu WWAN.  
**i** **POZNÁMKA:** Tento návod je určený iba pre počítače dodávané s kartou WWAN.
2. Vložte zásuvku na kartu nanoSIM.
3. Vložte spodný kryt.
4. Postupujte podľa pokynov uvedených v časti [Po servisnom úkone v počítači](#).

# Reproduktory

## Demontáž reproduktorov

### Požiadavky

1. Postupujte podľa pokynov uvedených v časti [Pred servisným úkonom v počítači](#).
2. Demontujte spodný kryt.
3. Vyberte zásuvku na kartu nanoSIM.

### O tejto úlohe

Na nasledujúcom obrázku je znázornené umiestnenie reproduktorov v počítači a vizuálny návod na ich demontáž.

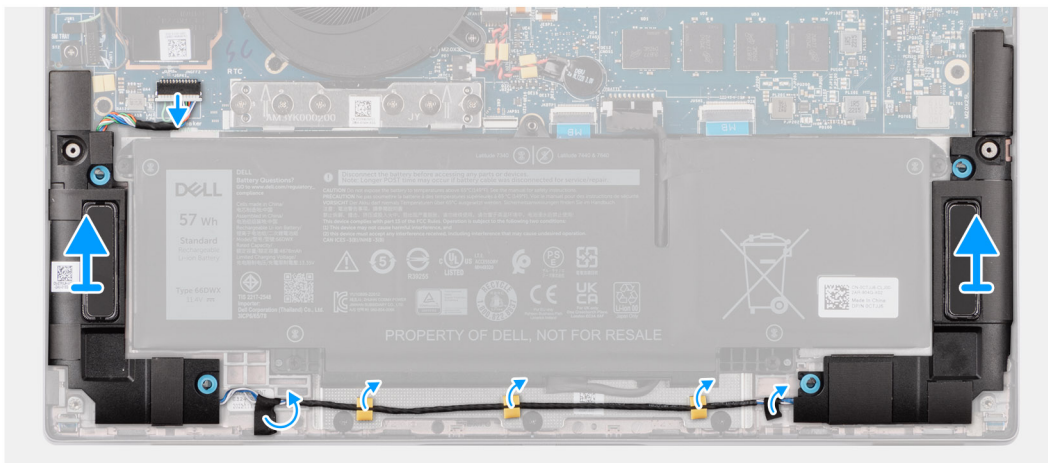
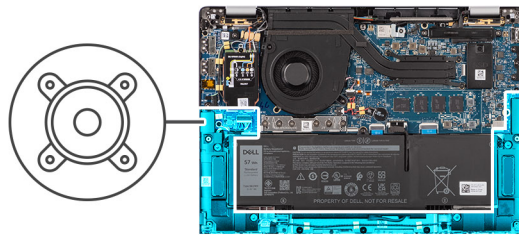

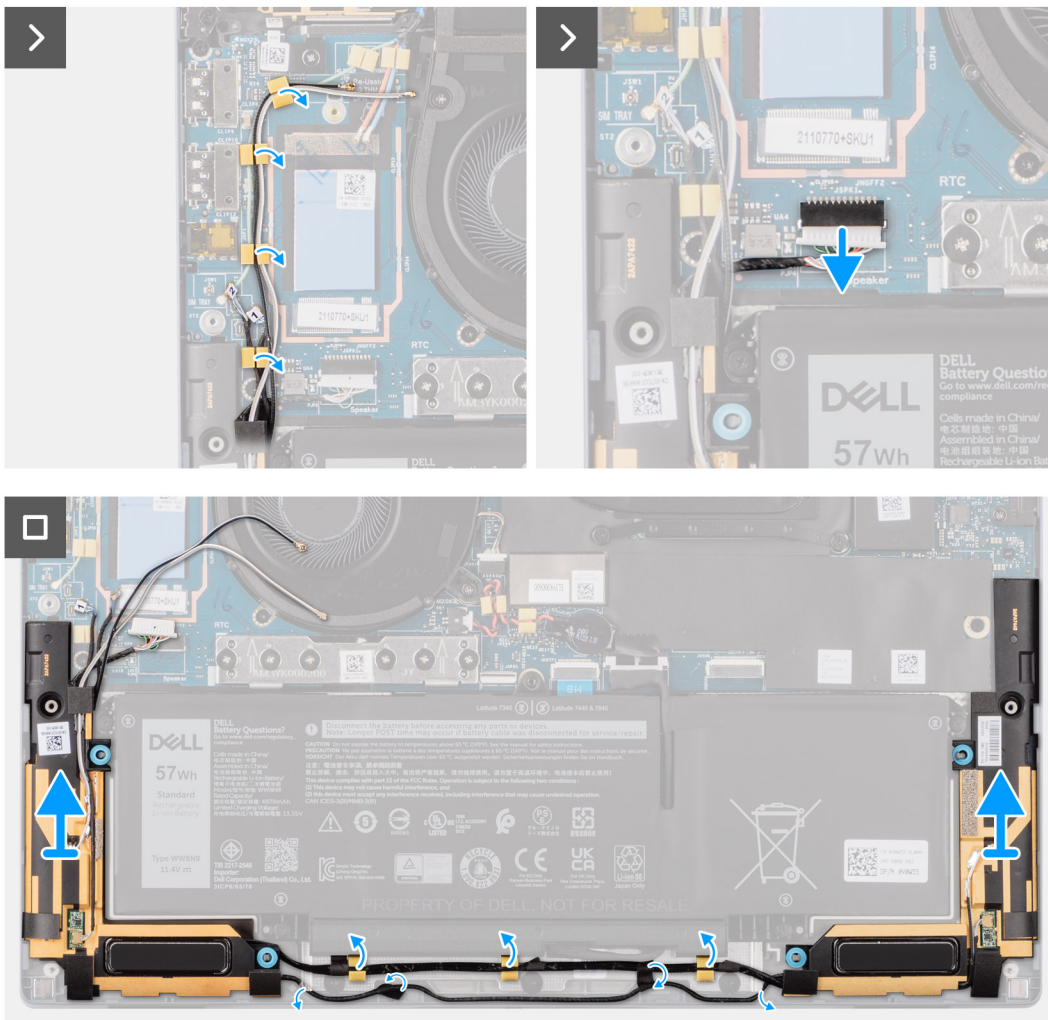
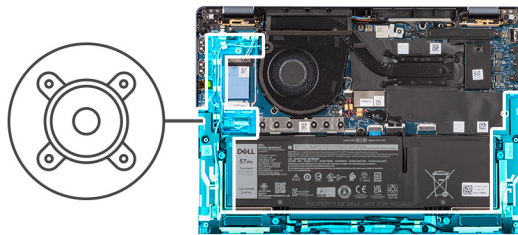

## Postup

1. Odpojte od vstupno-výstupnej dcérskej dosky kábel reproduktorov.
2. Odlepte pásku, ktorá pripevňuje kábel reproduktorov k zostave opierky dlaní a klávesnice.
3. Poznačte si umiestnenie kábla reproduktorov a vyberte ho z vodiacich úchytiak na zostave opierky dlaní a klávesnice.
4. Nadvihnite reproduktory a vyberte ich spolu s káblom zo zostavy opierky dlaní a klávesnice.

## Montáž reproduktorov

### Požiadavky

Ak sa chystáte vymeniť niektorý komponent počítača, pred montážou podľa krokov v príslušnom návode najskôr z počítača odstráňte komponent, ktorý chcete nahradiť.



## O tejto úlohe

**i POZNÁMKA:** Ak pri demontáži reproduktorov vypadnú gumové priechodky, pred namontovaním reproduktorov na miesto ich zatlačte späť.

Na nasledujúcom obrázku je znázornené umiestnenie reproduktorov v počítači a vizuálny návod na ich montáž.

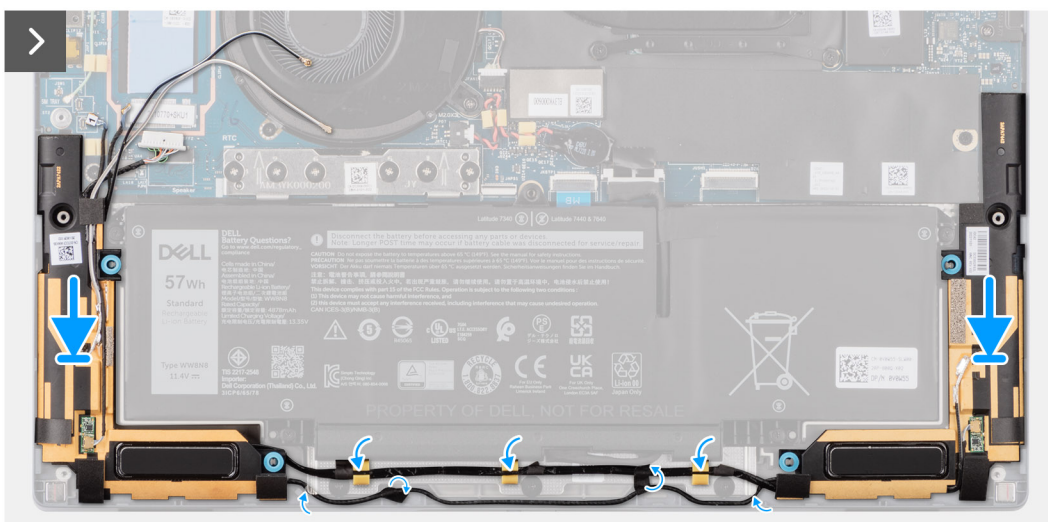
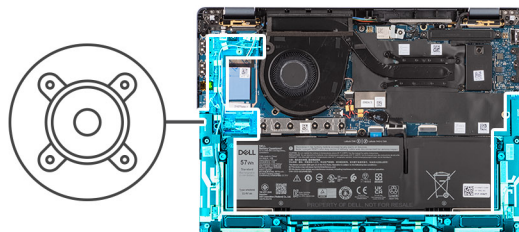
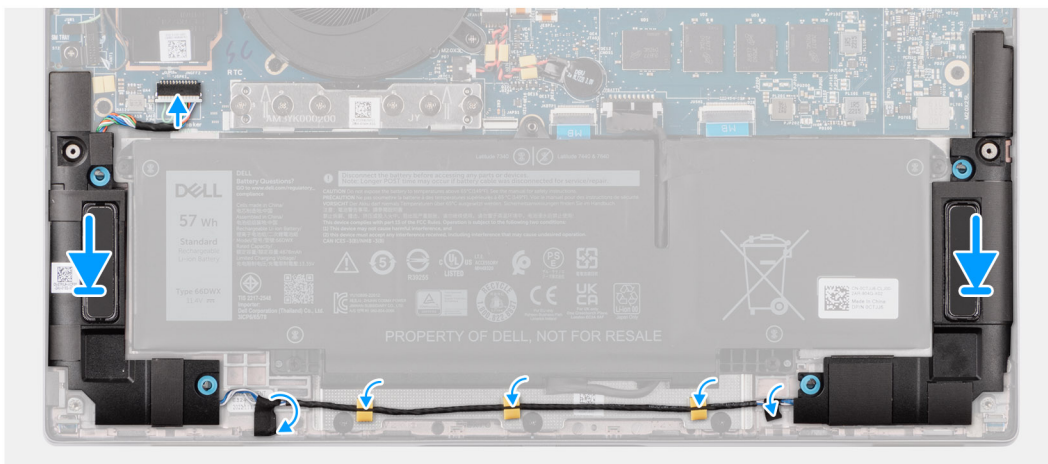
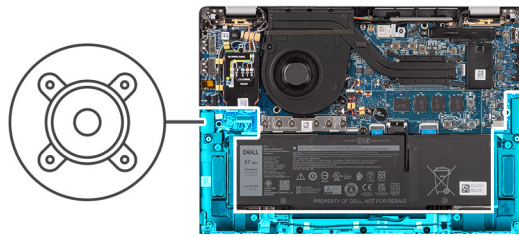

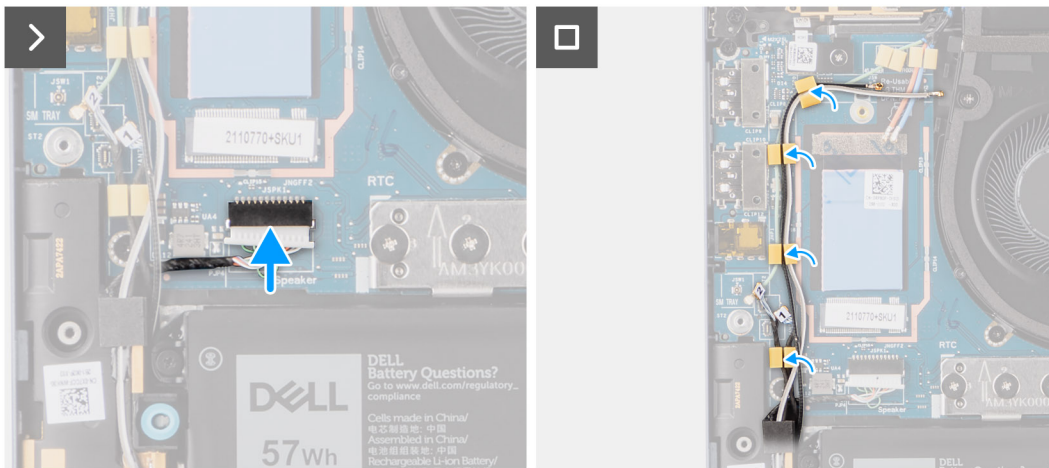

### Postup

1. Pomocou zarovnávacích kolíkov a gumových priechodiek umiestnite reproduktory do slotov na zostave opierky dlaní a klávesnice.
2. Prevlečte cez vodiace úchytky v spodnej časti zostavy opierky dlaní a klávesnice kábel reproduktorov. Potom zaistite kábel reproduktora o vodiace úchytky na zostave opierky dlaní a klávesnice.
3. Pripojte kábel reproduktorov k príslušnému konektoru na vstupno-výstupnej dcérskej doske.

### Ďalší postup

1. Vložte [spodný kryt](#).
2. Vložte [zásuvku na kartu nanoSIM](#).
3. Postupujte podľa pokynov uvedených v časti [Pred servisným úkonom v počítači](#).

## Čítačka kariet SmartCard

### Demontáž čítačky kariet SmartCard

#### Požiadavky

1. Postupujte podľa pokynov uvedených v časti [Pred servisným úkonom v počítači](#).
2. Demontujte [spodný kryt](#).
3. Vyberte [zásuvku na kartu nanoSIM](#).
4. Demontujte [reproduktory](#).
5. Demontujte [4-článkovú batériu](#).

#### O tejto úlohe

**i** **POZNÁMKA:** Tento návod je určený len pre počítače dodávané s čítačkou kariet SmartCard.

Na nasledujúcich obrázkoch je znázornené umiestnenie čítačky kariet SmartCard v počítači, ako aj vizuálny návod na jej demontáž.



4x  
M2x2

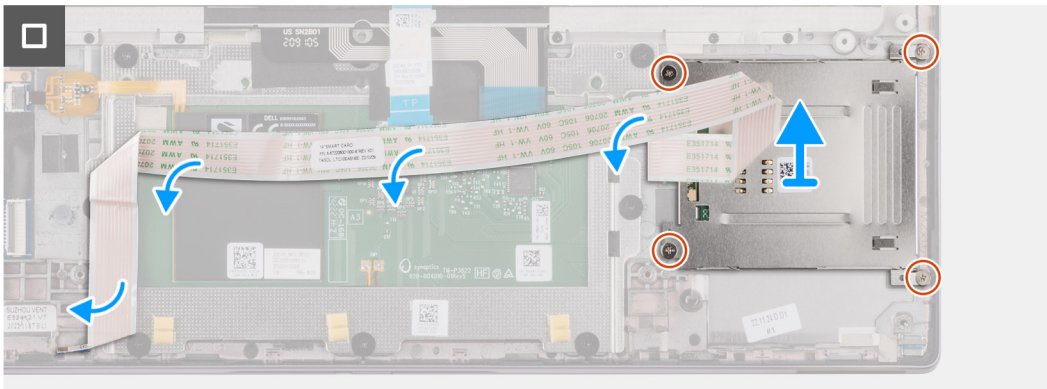
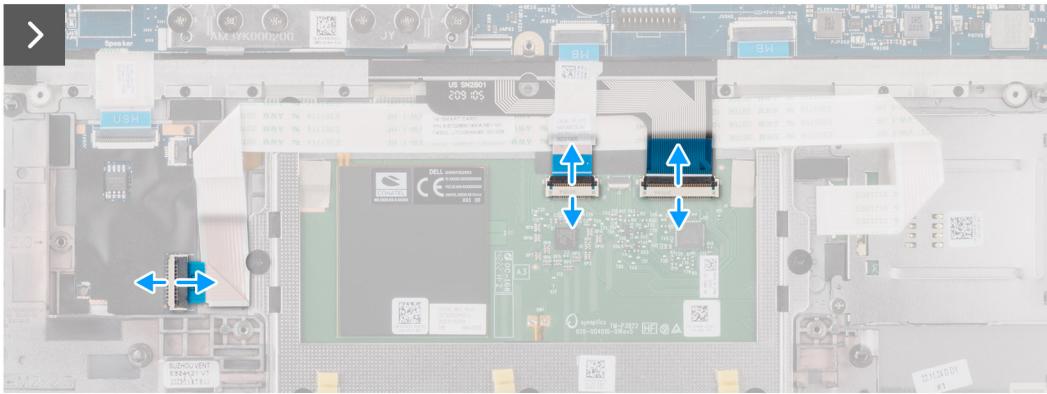
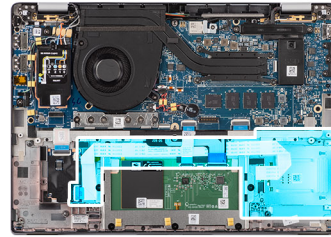

## Postup

1. Odistite poistku a odpojte od konektora na dotykovom paneli plochý kábel dotykového panela, kábel FPC podsvietenia klávesnice a kábel FPC klávesnice.
2. Odpojte od konektora na dotykovom paneli plochý kábel čítačky kariet SmartCard.
3. Odlepte plochý kábel čítačky kariet SmartCard od zostavy opierky dlaní a klávesnice.
4. Odskrutkujte štyri skrutky (M2 x 2), ktoré pripevňujú čítačku kariet SmartCard k zostave opierky dlaní a klávesnice.
5. Odstráňte čítačku kariet SmartCard z počítača.

## Montáž čítačky kariet SmartCard

### Požiadavky

Ak sa chystáte vymeniť niektorý komponent počítača, pred montážou podľa krokov v príslušnom návode najskôr z počítača odstráňte komponent, ktorý chcete nahradiť.

### O tejto úlohe

**i POZNÁMKA:** Ak pri demontáži ľavého reproduktora vypadnú gumové priechodky, pred namontovaním reproduktora na miesto ich zatlačte späť.

Na nasledujúcich obrázkoch je znázornené umiestnenie čítačky kariet SmartCard v počítači, ako aj vizuálny návod na jej montáž.



4x  
M2x2

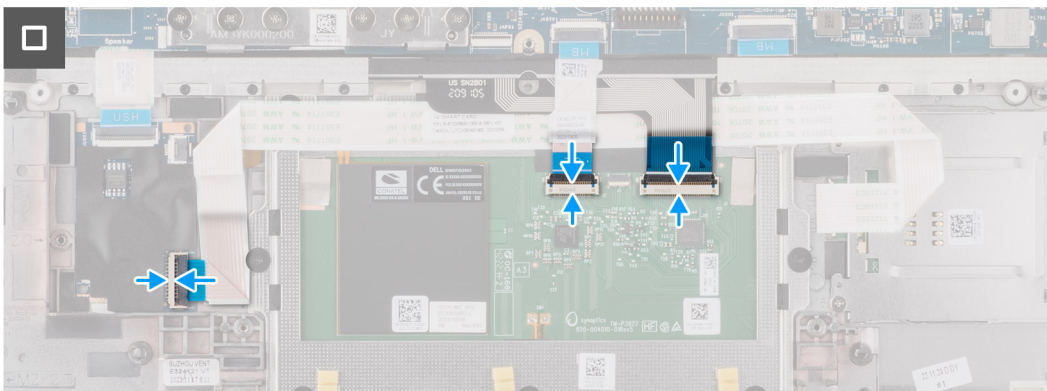
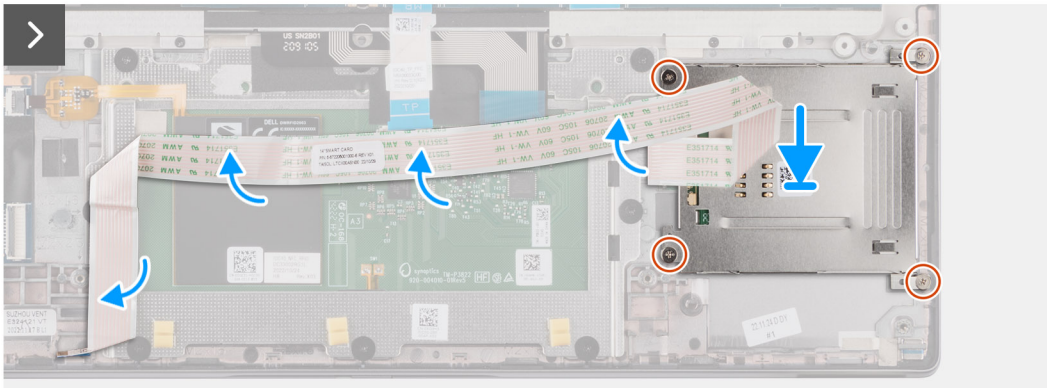
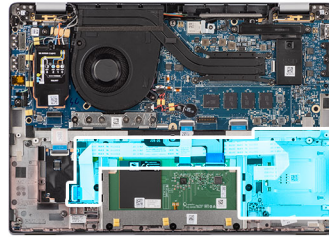

### Postup

1. Položte čítačku kariet SmartCard na miesto na zostavu opierky dlaní a klávesnice.
2. Zaskrutkujte štyri skrutky (M2 x 2), ktoré pripevňujú čítačku kariet SmartCard k zostave opierky dlaní a klávesnice.
3. Prilepte kábel čítačky odtláčkov prstov k zostave opierky dlaní a klávesnice.
4. Pripojte plochý kábel čítačky kariet SmartCard k príslušnému konektoru na dotykovom paneli.
5. Pripojte k príslušným konektorom na dotykovom paneli plochý kábel dotykového panela, kábel FPC podsvietenia klávesnice a kábel FPC klávesnice.

### Ďalší postup

1. Demontujte 4-článkovú batériu.
2. Namontujte reproduktory.
3. Vložte zásuvku na kartu nanoSIM.
4. Vložte spodný kryt.
5. Postupujte podľa pokynov uvedených v časti [Po servisnom úkone v počítači](#).

# Systemová doska

## Demontáž systémovej dosky

### Požiadavky

1. Postupujte podľa pokynov uvedených v časti [Pred servisným úkonom v počítači](#).
2. Demontujte [spodný kryt](#).
3. Vyberte [zásuvku na kartu nanoSIM](#).
4. Demontujte [disk SSD M.2 2230](#).
5. Demontujte [4-článkovú batériu](#).
6. Demontujte [chladič](#).

### O tejto úlohe

Nasledujúci obrázok znázorňuje konektory na systémovej doske.

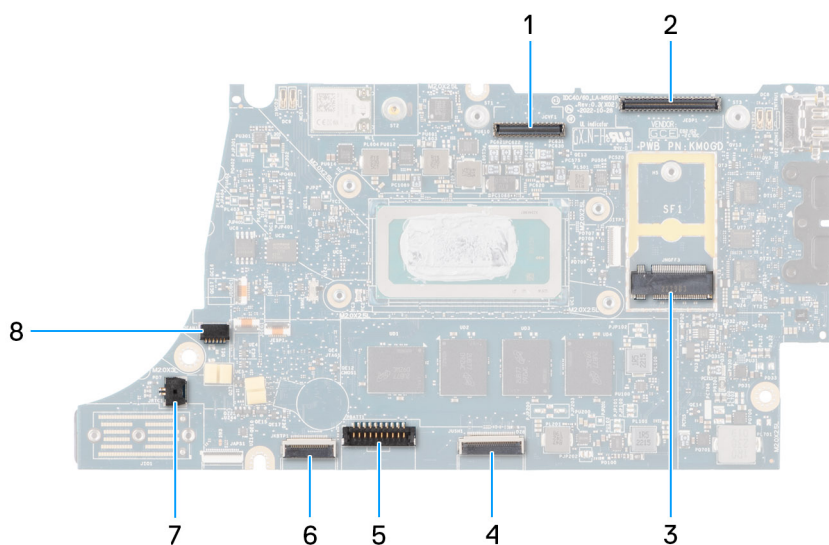

1. Konektor panela LCD
2. Konektor kábla dotykovej obrazovky a infračervenej kamery
3. konektor disku SSD M.2
4. Konektor FFC dotykového panela
5. Konektor kábla batérie
6. Konektor plochého kábla dcérskej dosky USH
7. Konektor kábla gombíkovej batérie
8. Konektor ventilátora

**POZNÁMKA:** V počítačoch dodávaných bez karty WWAN je namontovaný tieniaci kryt karty WWAN 4G/5G a konzola karty WWAN (pre kartu WWAN 4G). Preto pred odstránením systémovej dosky z počítača najskôr odstráňte tieniaci kryt karty WWAN a konzolu karty WWAN – návod nájdete v časti Demontáž karty WWAN.

Na nasledujúcich obrázkoch je znázornené umiestnenie systémovej dosky v počítači, ako aj vizuálny návod na jej demontáž.

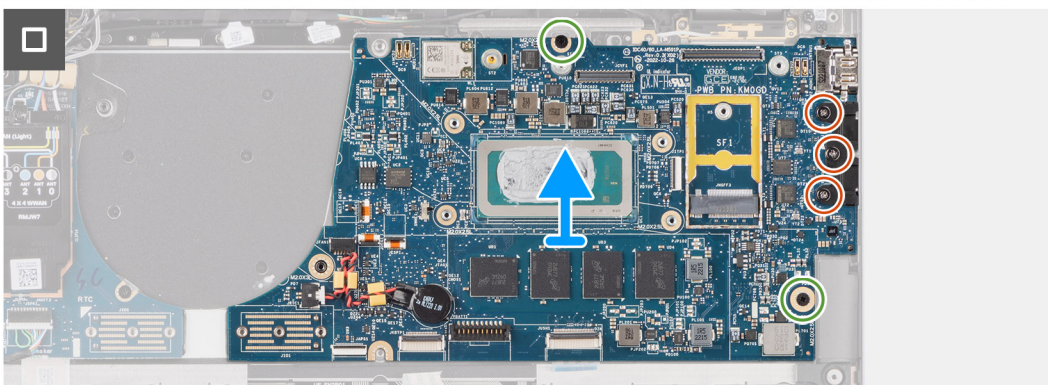
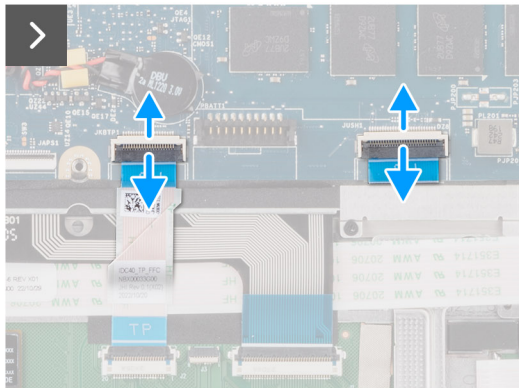
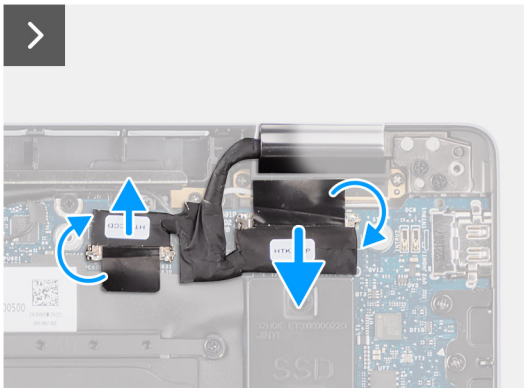
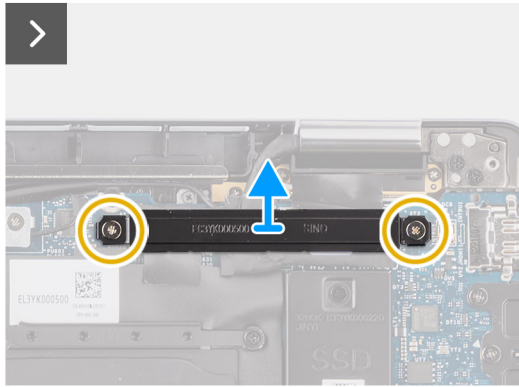
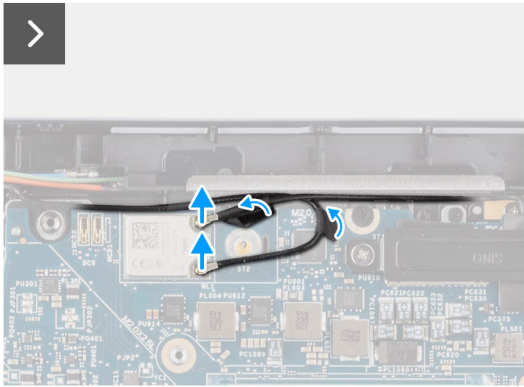
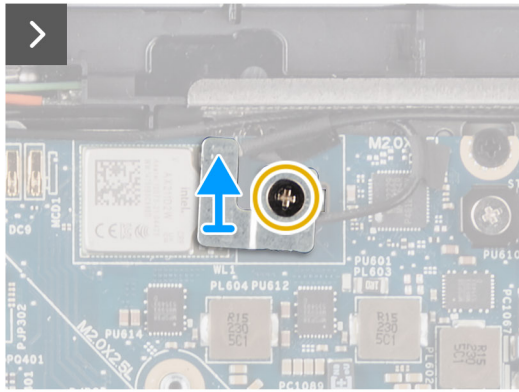
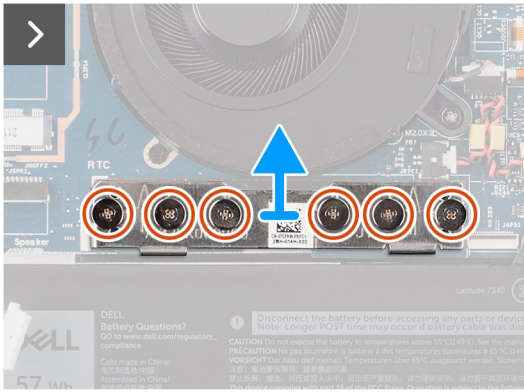
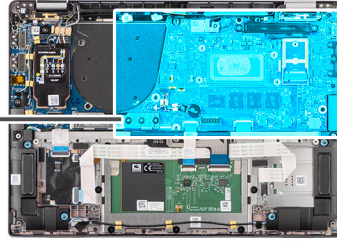

## Postup

1. Odskrutkujte jednu skrutku (M2 x 2), ktorá pripevňuje konzolu modulu WLAN.
2. Odstráňte konzolu modulu WLAN z počítača.
3. Odpojte od modulu WLAN hlavný a pomocný anténny kábel modulu WLAN.
4. Odskrutkujte dve skrutky (M2 x 2), ktoré pripevňujú k systémovej doske konzolu video kábla.
5. Odstráňte konzolu video kábla z počítača.
6. Odskrutkujte šesť skrutiek (M2 x 4), ktoré pripevňujú prepájaciu konektorovú dosku vstupno-výstupnej dcérskej dosky.  
**i** **POZNÁMKA:** Pri montáži prepájacej konektorovej dosky vstupno-výstupnej dcérskej dosky na miesto zarovnajte konektor tak, aby šípky, ktoré sú na ňom vyznačené, smerovali nahor.
7. Odstráňte prepájaciu konektorovú dosku vstupno-výstupnej dcérskej dosky z počítača.  
**i** **POZNÁMKA:** Pri montáži prepájacej konektorovej dosky vstupno-výstupnej dcérskej dosky na miesto zaskrutkujte šesť skrutiek (M2 x 4) v poradí vyznačenom na pružnom plošnom spoji (1 > 2 > 3 > 4 > 5 > 6).
8. Odpojte od systémovej dosky (1) kábel kamery, (2) video kábel, (3) plochý kábel dotykového panela a (4) plochý kábel dcérskej dosky USH (modely dodávané s dcérskou doskou USH).
9. Odskrutkujte dve skrutky (M2,2 x 5) a tri skrutky (M2 x 4) pripevňujúce systémovú dosku k počítaču.
10. Vyberte systémovú dosku z počítača.  
**i** **POZNÁMKA:** Pre modely Latitude 7440 2 v 1 s kartou WWAN 4G alebo 5G a notebooky Latitude 7440 s kartou WWAN 5G: Ak vymieňate systémovú dosku, odlepte zo starej systémovej dosky nalepovaciu podložku procesora na tlmenie otrasov a prilepte ju na novú.
11. Opatrne nadvihnite a vyberte systémovú dosku zo zostavy opierky dlaní a klávesnice.  
**i** **POZNÁMKA:** Odstráňte zo starej systémovej dosky tlmiace podložky kariet WLAN, WWAN (iba počítače s kartou WWAN) (vrátane krytu karty WWAN), podložku procesora na tlmenie otrasov (iba počítače s kartou WWA) a grafitovú podložku procesora a pripevnite ich na novú. Podložka procesora na tlmenie otrasov a grafitová podložka procesora sú nalepené na systémovej doske zospodu.  
**i** **POZNÁMKA:** Nalepovaciu podložku procesora na tlmenie otrasov musíte odlepiť zo starej systémovej dosky a prilepiť ju na novú.

## Montáž systémovej dosky

### Požiadavky

Ak sa chystáte vymeniť niektorý komponent počítača, pred montážou podľa krokov v príslušnom návode najskôr z počítača odstráňte komponent, ktorý chcete nahradiť.

### O tejto úlohe

Nasledujúci obrázok znázorňuje konektory na systémovej doske.

- i** **POZNÁMKA:** Pri výmene systémovej dosky musíte zo starej systémovej dosky odlepiť nalepovaciu podložku procesora na tlmenie otrasov a prilepiť ju na novú.

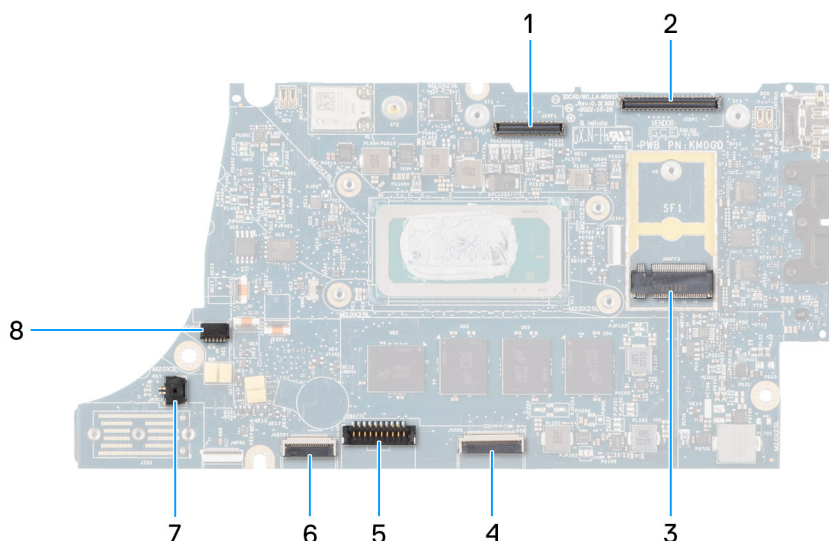

1. Konektor panela LCD
2. Konektor kábla dotykovej obrazovky a infračervenej kamery
3. konektor disku SSD M.2
4. Konektor FFC dotykového panela
5. Konektor kábla batérie
6. Konektor plochého kábla dcérskej dosky USH
7. Konektor kábla gombíkovej batérie
8. Konektor ventilátora

**POZNÁMKA:** V počítačoch dodávaných bez karty WWAN je namontovaný tieniaci kryt karty WWAN 4G/5G a konzola karty WWAN (pre kartu WWAN 4G). Preto pred odstránením systémovej dosky z počítača najskôr odstráňte tieniaci kryt karty WWAN a konzolu karty WWAN – návod nájdete v časti Demontáž karty WWAN.

**VAROVANIE:** Chladič nainštalujte až po inštalácii systémovej dosky, pretože pod chladičom sa nachádzajú dve skrutky (M2x3), ktoré upevňujú systémovú dosku k počítaču a ktoré je potrebné nainštalovať ako prvé.

Na nasledujúcich obrázkoch je znázornené umiestnenie systémovej dosky v počítači, ako aj vizuálny návod na jej montáž.



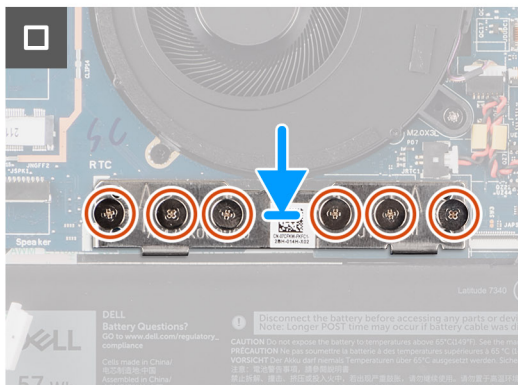
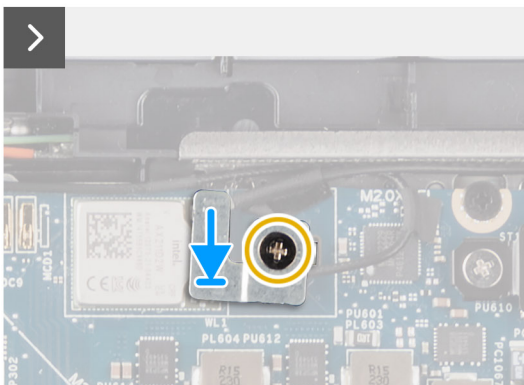
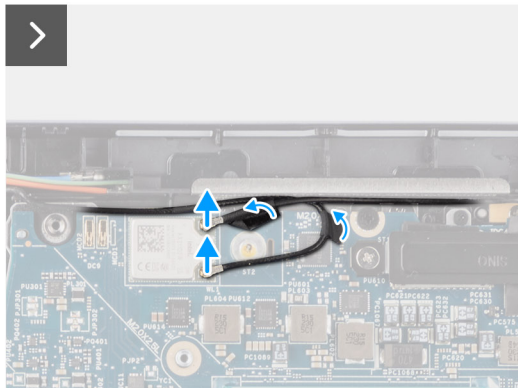
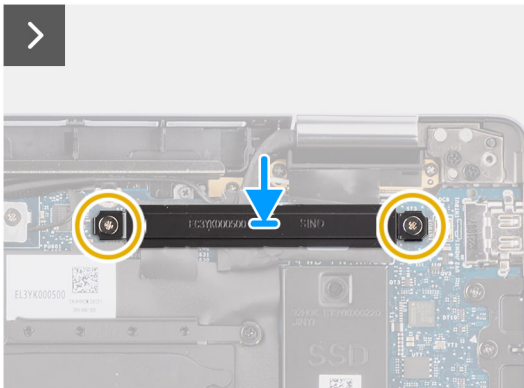
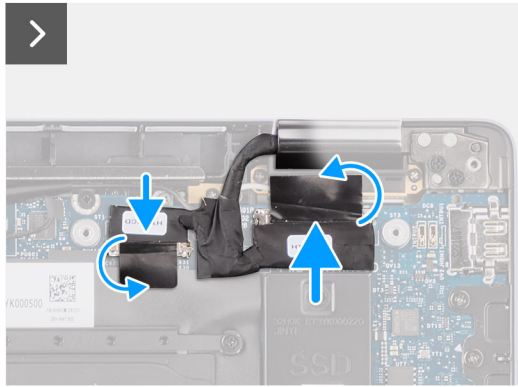
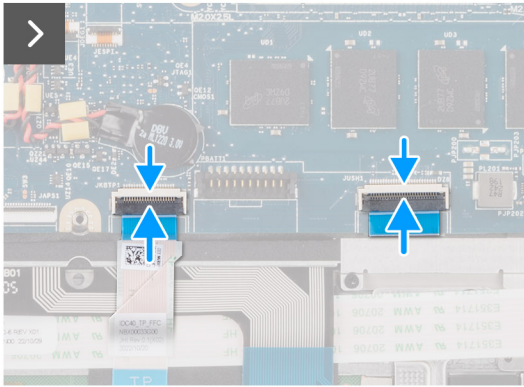
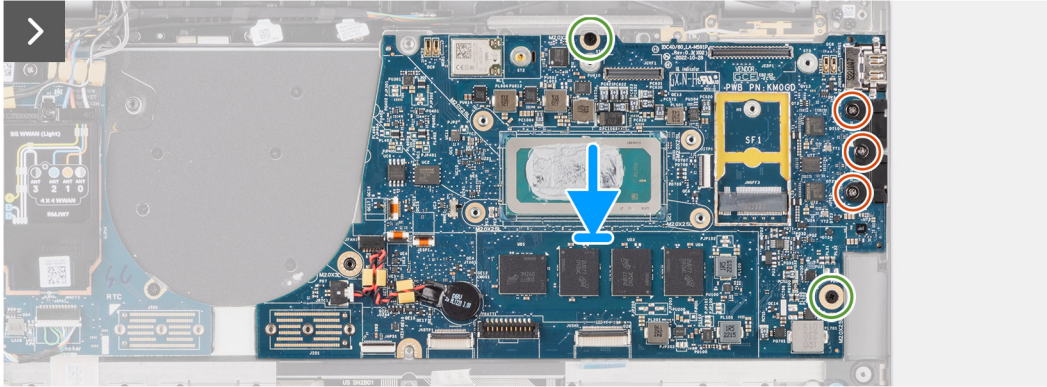
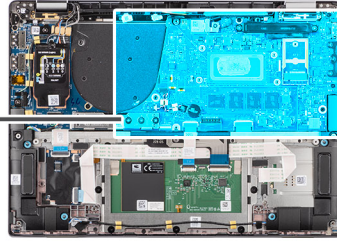

## Postup

1. Položte systémovú dosku na miesto na zostavu opierky dlaní a klávesnice.
  - POZNÁMKA:** Pre modely Latitude 7440 2 v 1 s kartou WWAN 4G alebo 5G a notebooky Latitude 7440 s kartou WWAN 5G: Ak vymieňate systémovú dosku, odlepte zo starej systémovej dosky nalepovaciu podložku procesora na tlmenie otrasov a prilepte ju na novú.
2. Zaskrutkujte dve skrutky (M2,2 x 5) a tri skrutky (M2 x 4) pripevňujúce systémovú dosku.
3. Pripojte k systémovej doske (1) kábel kamery, (2) video kábel, (3) plochý kábel dotykového panela a (4) plochý kábel dcérskej dosky USH (modely dodávané s dcérskou doskou USH).
4. Položte na miesto prepájaciu konektorovú dosku vstupno-výstupnej dcérskej dosky.
  - POZNÁMKA:** Pri montáži prepájacej konektorovej dosky vstupno-výstupnej dcérskej dosky na miesto zaskrutkujte šesť skrutiek (M2 x 4) v poradí vyznačenom na pružnom plošnom spoji (1 > 2 > 3 > 4 > 5 > 6).
5. Zaskrutkujte šesť skrutiek (M2 x 4), ktoré pripevňujú prepájaciu konektorovú dosku vstupno-výstupnej dcérskej dosky.
  - POZNÁMKA:** Pri montáži prepájacej konektorovej dosky vstupno-výstupnej dcérskej dosky na miesto zarovnajte konektor tak, aby šípky, ktoré sú na ňom vyznačené, smerovali nahor.
6. Položte na miesto na systémovú dosku konzolu video kábla.
7. Zaskrutkujte dve skrutky (M2 x 2), ktoré pripevňujú konzolu video kábla k systémovej doske.
8. Pripojte k modulu WLAN hlavný a pomocný anténny kábel modulu WLAN.
9. Vráťte na miesto konzolu modulu WLAN.
10. Zaskrutkujte jednu skrutku (M2 x 2), ktorá pripevňuje konzolu modulu WLAN.

## Ďalší postup

1. Namontujte [chladič](#).
2. Namontujte [4-článkovú batériu](#).
3. Namontujte [disk SSD M.2 2230](#).
4. Vložte [zásuvku na kartu nanoSIM](#).
5. Vložte [spodný kryt](#).
6. Postupujte podľa pokynov uvedených v časti [Po servisnom úkone v počítači](#).

# Dcérska vstupno-výstupná doska

## Demontáž vstupno-výstupnej dcérskej dosky

### Požiadavky

1. Postupujte podľa pokynov uvedených v časti [Pred servisným úkonom v počítači](#).
2. Demontujte [spodný kryt](#).
3. Vyberte [zásuvku na kartu microSIM](#).
4. Demontujte [kartu WWAN](#).
  - POZNÁMKA:** Tento návod je určený iba pre počítače dodávané s kartou WWAN.
  - POZNÁMKA:** Modely dodávané s kartou WWAN sa dodávajú s namontovaným tieniacim krytom a konzolou karty WWAN. Pred odstránením vstupno-výstupnej dosky z počítača preto najskôr odstráňte tieniaci kryt karty WWAN a konzolu karty WWAN – návod nájdete v časti [Karta WWAN](#).
  - POZNÁMKA:** Ak máte model dodávaný s kartou WWAN, pred demontážou vstupno-výstupnej dcérskej dosky MUSÍTE najskôr vybrať zásuvku na kartu SIM.

### O tejto úlohe

**VAROVANIE:** Pred demontážou vstupno-výstupnej dcérskej dosky musíte odstrániť systémovú dosku, pretože časť vstupno-výstupnej dcérskej dosky je pod ňou.

**VAROVANIE:** Vstupno-výstupnú dcérsku dosku sa nepokúšajte odstrániť spolu so systémovou doskou.

Na nasledujúcom obrázku je znázornené umiestnenie vstupno-výstupnej dcérskej dosky v počítači a vizuálny návod na jej demontáž.

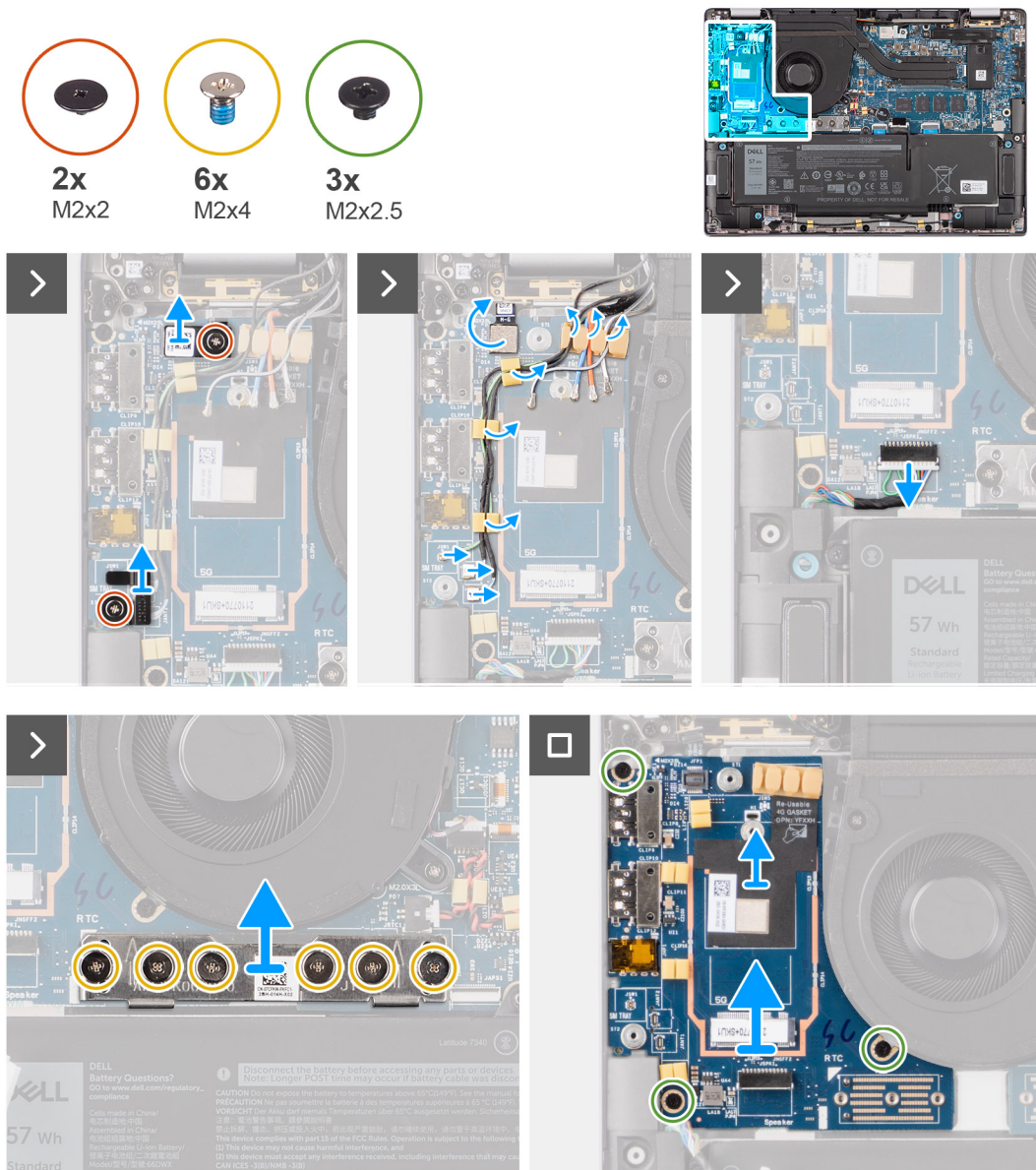

### Postup

1. Odskrutkujte jednu skrutku (M2 x 2), ktorá pripevňuje k zostave opierky dlaní a klávesnice rozširujúcu konzolu karty WWAN 4G (iba ak máte model vybavený kartou WWAN 4G).
2. Odstráňte z počítača konzolu karty WWAN 4G (iba ak máte model vybavený kartou WWAN 4G).
3. Odskrutkujte jednu skrutku (M2 x 2), ktorá pripevňuje k zostave opierky dlaní a klávesnice konzolu anténnych káblov Darwin.
4. Odstráňte konzolu anténnych káblov Darwin z počítača.
5. Vyberte z vodiacej úchytky na vstupno-výstupnej dcérskej doske oba anténne káble Darwin a zelený kábel snímača priblíženia.
6. Odpojte anténne káble od konektorov.
7. Odskrutkujte jednu skrutku (M2 x 2), ktorá pripevňuje k zostave opierky dlaní a klávesnice konzolu čítačky odtlačkov prstov.
8. Odstráňte konzolu čítačky odtlačkov prstov z počítača (iba ak máte model vybavený čítačkou odtlačkov prstov).
9. Odstráňte konzolu čítačky odtlačkov prstov z notebooku.
10. Odpojte od vstupno-výstupnej dcérskej dosky kábel FPC čítačky odtlačkov prstov.
11. Odpojte od vstupno-výstupnej dcérskej dosky kábel reproduktorov.

12. Odskrutkujte šesť skrutiek (M2 x 4), ktoré pripevňujú k zostave opierky dlaní a klávesnice prepájaciu konektorovú dosku vstupno-výstupnej dcérskej dosky.  
**i** **POZNÁMKA:** Otočte prepájaciu konektorovú dosku vstupno-výstupnej dcérskej dosky tak, aby šípky, ktoré sú na nej vyznačené, smerovali nahor, keď ju budete dávať späť na miesto.
13. Odstráňte prepájaciu konektorovú dosku z počítača.  
**i** **POZNÁMKA:** Pri montáži prepájacej konektorovej dosky vstupno-výstupnej dcérskej dosky na miesto zaskrutkujte šesť skrutiek (M2 x 4) v poradí vyznačenom na pružnom plošnom spoji (1 > 2 > 3 > 4 > 5 > 6).
14. Odskrutkujte tri skrutky (M2 x 2,5), ktoré pripevňujú vstupno-výstupnú dcérsku dosku k zostave opierky dlaní a klávesnice.
15. Pomocou plastového páčidla vypáčte vstupno-výstupnú dcérsku dosku pri vrchnom okraji a odstráňte ju z počítača.
16. Ak vymieňate vstupno-výstupnú dcérsku dosku v modeli dodávanom s kartou WWAN 5G, odlepte podložku karty WWAN na ochranu pred prehrievaním, prilepenú k priehradke na kartu WWAN, zo starej vstupno-výstupnej dcérskej dosky a prilepte ju na novú.
17. Odstráňte vstupno-výstupnú dcérsku dosku zo zostavy opierky dlaní a klávesnice.  
**i** **POZNÁMKA:** Podložku na ochranu pred prehrievaním, ktorá je prilepená k priehradke na kartu WWAN, musíte odlepiť zo starej vstupno-výstupnej dcérskej dosky a prilepiť ju na novú.

## Montáž vstupno-výstupnej dcérskej dosky

### Požiadavky

Ak sa chystáte vymeniť niektorý komponent počítača, pred montážou podľa krokov v príslušnom návode najskôr z počítača odstráňte komponent, ktorý chcete nahradiť.

- i** **POZNÁMKA:** Ak vymieňate vstupno-výstupnú dcérsku dosku v modeli dodávanom s kartou WWAN 4G, musíte zo starej vstupno-výstupnej dcérskej dosky odstrániť rozširovaciu konzolu karty WWAN 4G a nalepovacie tesnenie karty WWAN 4G a prilepiť ich na novú.
- i** **POZNÁMKA:** Ak vymieňate vstupno-výstupnú dcérsku dosku v modeli dodávanom s kartou WWAN 5G, musíte odlepiť zo starej vstupno-výstupnej dcérskej dosky podložku na ochranu pred prehrievaním, ktorá je prilepená k priehradke na kartu WWAN, a prilepiť ju na novú.

### O tejto úlohe

Na nasledujúcom obrázku je znázornené umiestnenie vstupno-výstupnej dcérskej dosky v počítači a vizuálny návod na jej montáž.



2x  
M2x2

6x  
M2x4

3x  
M2x2.5

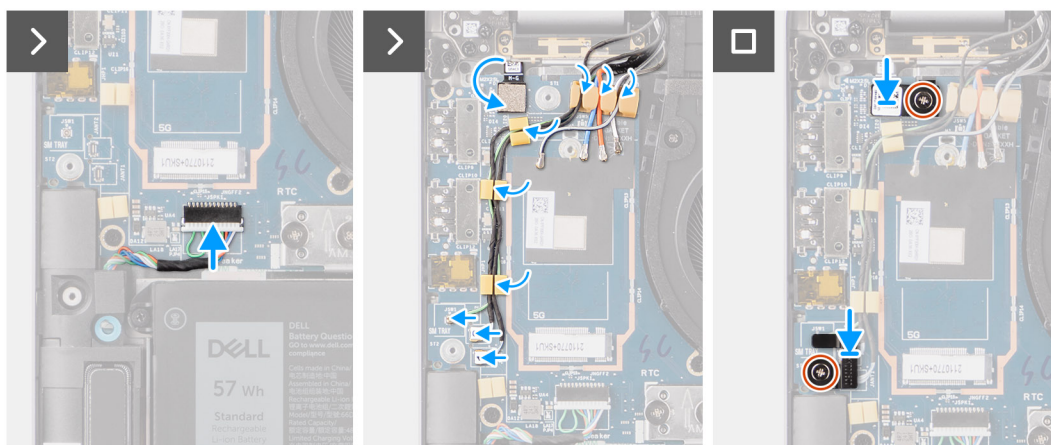
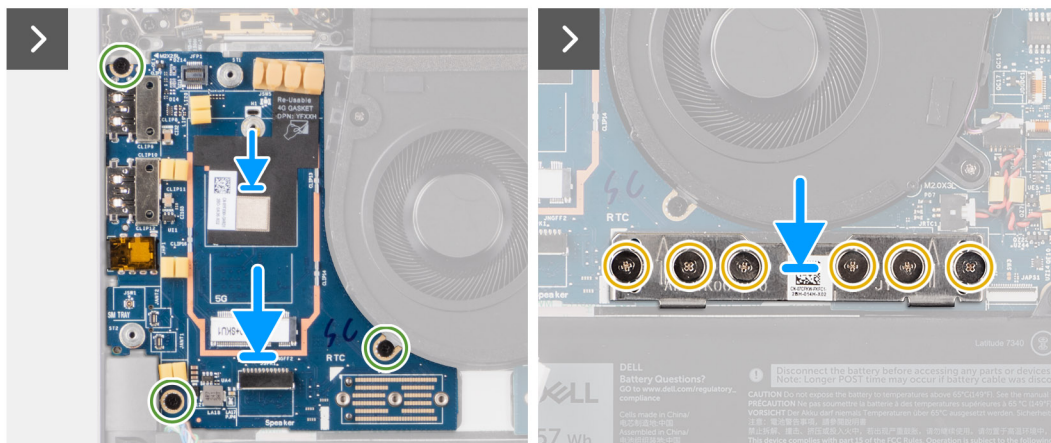
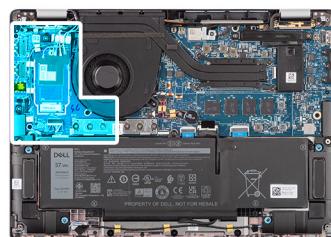

## Postup

1. Ak vymieňate vstupno-výstupnú dcérsku dosku v modeli dodávanom s kartou WWAN 5G, odlepte podložku karty WWAN na ochranu pred prehrievaním, prilepenú k priehradke na kartu WWAN, zo starej vstupno-výstupnej dcérskej dosky a prilepte ju na novú.
2. Položte vstupno-výstupnú dosku na miesto do počítača: najprv založte na miesto vrchný okraj dosky s výrezom.
3. Zaskrutkujte tri skrutky (M2 x 2,5), ktoré pripevňujú vstupno-výstupnú dcérsku dosku k zostave opierky dlaní a klávesnice.
4. Namontujte späť prepájaciu konektorovú dosku.

**POZNÁMKA:** Pri montáži prepájacej konektorovej dosky vstupno-výstupnej dcérskej dosky na miesto zaskrutkujte šesť skrutiek (M2 x 4) v poradí vyznačenom na pružnom plošnom spoji (1 > 2 > 3 > 4 > 5 > 6).

5. Zaskrutkujte šesť skrutiek (M2 x 4), ktoré pripevňujú prepájaciu konektorovú dosku vstupno-výstupnej dcérskej dosky k zostave opierky dlaní a klávesnice.

**POZNÁMKA:** Otočte prepájaciu konektorovú dosku vstupno-výstupnej dcérskej dosky tak, aby šípky, ktoré sú na nej vyznačené, smerovali nahor, keď ju budete dávať späť na miesto.

6. Pripojte k vstupno-výstupnej dcérskej doske kábel reproduktorov.
7. Pripojte k vstupno-výstupnej dcérskej doske kábel FPC čítačky odtlačkov prstov.
8. Položte na miesto konzolu čítačky odtlačkov prstov.
9. Namontujte späť konzolu čítačky odtlačkov prstov (iba ak máte model vybavený čítačkou odtlačkov prstov).

10. Zaskrutkujte jednu skrutku (M2 x 2), ktorá pripevňuje konzolu čítačky odtlačkov prstov k zostave opierky dlaní a klávesnice.
11. Pripojte k príslušným konektorom anténne káble.
12. Preveďte oba anténne káble Darwin a zelený kábel snímača priblíženia cez vodiacu úchytku na vstupno-výstupnej dcérskej doske.
13. Položte na miesto konzolu anténnych káblov Darwin.
14. Zaskrutkujte jednu skrutku (M2 x 2), ktorá pripevňuje konzolu anténnych káblov Darwin k zostave opierky dlaní a klávesnice.
15. Namontujte späť konzolu karty WWAN 4G (iba ak máte model vybavený kartou WWAN 4G).
16. Zaskrutkujte jednu skrutku (M2 x 2), ktorá pripevňuje rozširujúcu konzolu karty WWAN 4G k zostave opierky dlaní a klávesnice (iba ak máte model vybavený kartou WWAN 4G).

### Ďalší postup

1. Namontujte [kartu WWAN](#).  
**i** **POZNÁMKA:** Tento návod je určený iba pre počítače dodávané s kartou WWAN.
2. Vložte [zásuvku na kartu microSIM](#).
3. Vložte [spodný kryt](#).
4. Postupujte podľa pokynov uvedených v časti [Po servisnom úkone v počítači](#).

## Tlačidlo napájania s voliteľnou čítačkou odtlačkov prstov

### Demontáž tlačidla napájania s voliteľnou čítačkou odtlačkov prstov

#### Požiadavky

1. Postupujte podľa pokynov uvedených v časti [Pred servisným úkonom v počítači](#).
2. Demontujte [spodný kryt](#).
3. Vyberte [zásuvku na kartu nanoSIM](#).
4. Demontujte [kartu WWAN](#).
5. Demontujte [chladič](#).
6. **i** **POZNÁMKA:** Tento návod je určený iba pre počítače dodávané s kartou WWAN.  
**i** **POZNÁMKA:** Keď odstraňujete systémovú dosku, aby ste mohli vymeniť iné diely, resp. aby ste sa k nim dostali, môžete ju odstrániť aj namontovať späť bez odstraňovania chladiča, čím sa zjednodušuje celý servisný úkon a nedochádza k narušeniu termoregulačného spojenia systémovej dosky a chladiča.
7. Odstráňte [dcérsku dosku V/V](#).

#### O tejto úlohe

**i** **POZNÁMKA:** V počítačoch dodávaných s čítačkou odtlačkov prstov je súčasťou tlačidla napájania modul čítačky odtlačkov prstov.

Na nasledujúcich obrázkoch je znázornené umiestnenie tlačidla napájania s voliteľnou čítačkou odtlačkov prstov v počítači a vizuálny návod na jeho demontáž.



2x  
M1.6x1.7

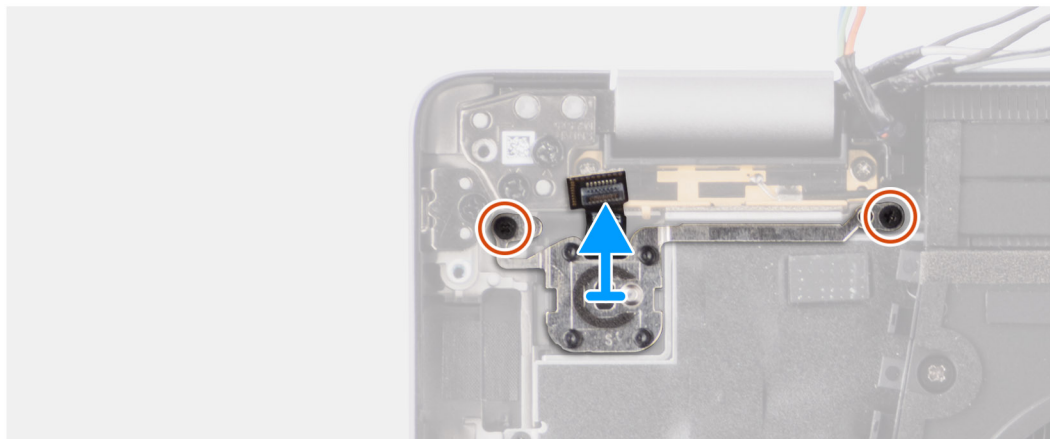
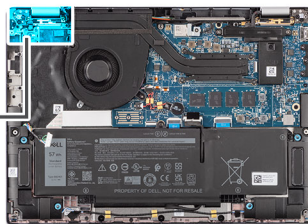

### Postup

1. Odskrutkujte dve skrutky (M1,6 x 1,7) pripevňujúce tlačidlo napájania k zostave opierky dlaní a klávesnice.
2. Odpojte od konektora na zostave opierky dlaní a klávesnice kábel FPC čítačky odtlačkov prstov.

 **POZNÁMKA:** Tento krok sa vzťahuje len na počítače dodávané s tlačidlom napájania s čítačkou odtlačkov prstov.

3. Tlačidlo napájania nadvihnite zo slotu na zostave opierky dlaní a klávesnice.

## Montáž tlačidla napájania s voliteľnou čítačkou odtlačkov prstov

### Požiadavky

Ak sa chystáte vymeniť niektorý komponent počítača, pred montážou podľa krokov v príslušnom návode najskôr z počítača odstráňte komponent, ktorý chcete nahradiť.

### O tejto úlohe

Na nasledujúcich obrázkoch je znázornené umiestnenie tlačidla napájania s voliteľnou čítačkou odtlačkov prstov v počítači a vizuálny návod na jeho montáž.



2x  
M1.6x1.7

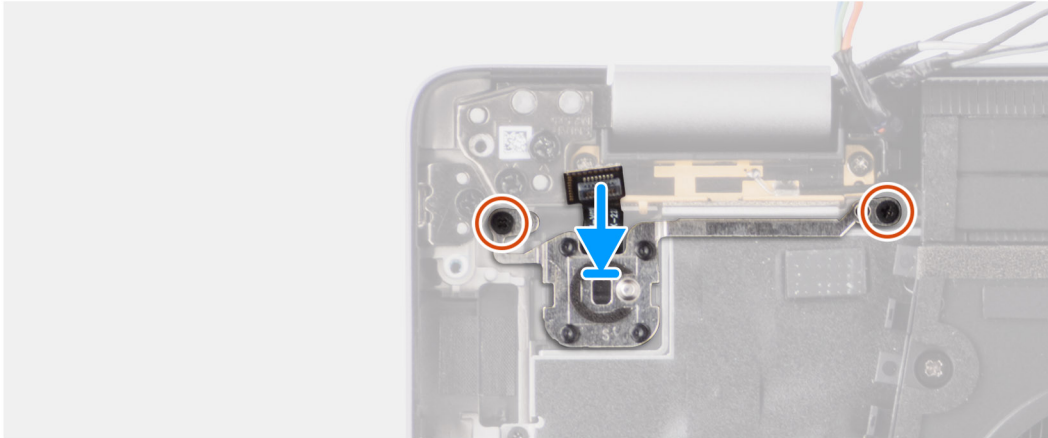
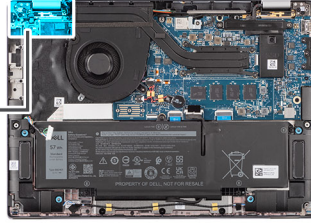

### Postup

1. Tlačidlo napájania vložte do príslušného slotu v zostave opierky dlaní a klávesnice.
2. Pripojte kábel FPC čítačky odtlačkov prstov k príslušnému konektoru na zostave opierky dlaní a klávesnice.  
**i** **POZNÁMKA:** Tento krok sa vzťahuje len na počítače dodávané s tlačidlom napájania s čítačkou odtlačkov prstov.
3. Zarovnajte otvory na skrutky v tlačidle napájania s voliteľnou čítačkou odtlačkov prstov s otvormi v zostave opierky dlaní a klávesnice.
4. Zaskrutkujte dve skrutky (M1,6 x 1,7) pripevňujúce tlačidlo napájania k zostave opierky dlaní a klávesnice.

### Ďalší postup

1. Namontujte [vstupno-výstupnú dcérsku dosku](#).
2. Namontujte [chladič](#).
3. Namontujte [kartu WWAN](#).  
**i** **POZNÁMKA:** Tento návod je určený iba pre počítače dodávané s kartou WWAN.
4. Vložte [zásuvku na kartu nanoSIM](#).
5. Vložte [spodný kryt](#).
6. Postupujte podľa pokynov uvedených v časti [Po servisnom úkone v počítači](#).

## Klávesnica

### Demontáž klávesnice

#### Požiadavky

1. Postupujte podľa pokynov uvedených v časti [Pred servisným úkonom v počítači](#).
2. Vyberte [zásuvku na kartu nanoSIM](#).
3. Demontujte [spodný kryt](#).
4. Demontujte [jednotku SSD](#).
5. Demontujte [kartu WWAN](#).  
**i** **POZNÁMKA:** Tento návod je určený iba pre počítače dodávané s kartou WWAN.
6. Demontujte [4-článkovú batériu](#).



7. Demontujte chladič.
8. Demontujte reproduktory.
9. Odstráňte dcérsku dosku V/V.
10. Demontujte tlačidlo napájania.
11. Demontujte systémovú dosku.

**POZNÁMKA:** Keď odstraňujete systémovú dosku, aby ste mohli vymeniť iné diely, resp. aby ste sa k nim dostali, môžete ju odstrániť aj namontovať späť bez odstraňovania chladiča, čím sa zjednodušuje celý servisný úkon a nedochádza k narušeniu termoregulačného spojenia systémovej dosky a chladiča.

#### O tejto úlohe

Na nasledujúcich obrázkoch je znázornené umiestnenie klávesnice v notebooku, ako aj vizuálny návod na jej demontáž.

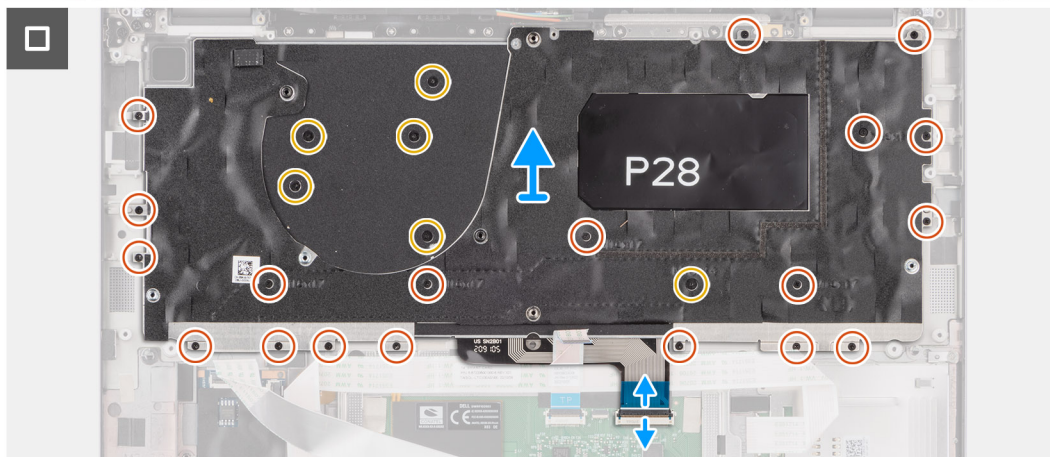
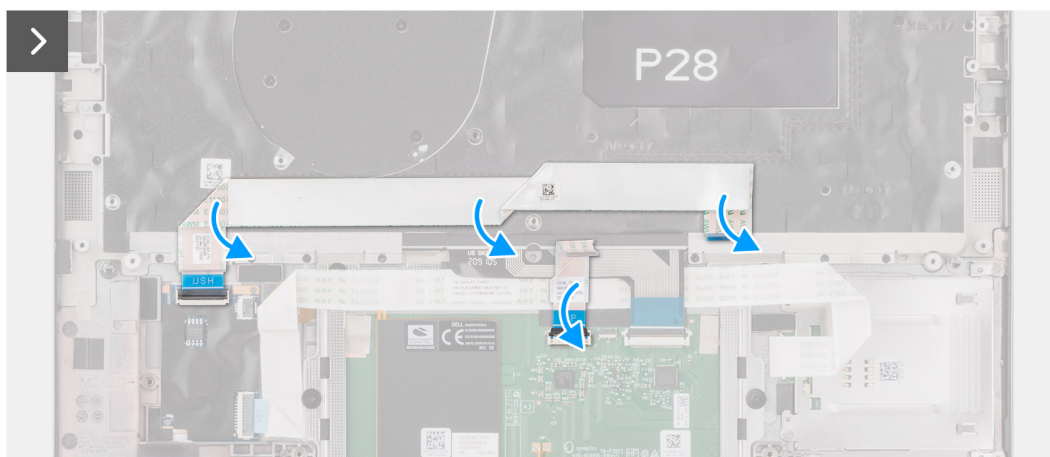
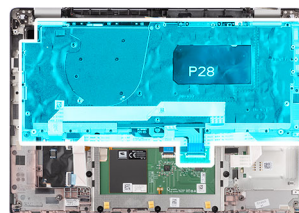
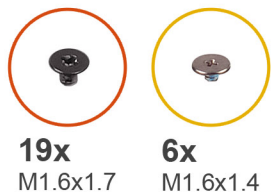



2x  
M1.6x1.7



## Postup

1. Odlepte plochý kábel dcérskej dosky USH, prilepený zospodu ku klávesnici.

**i** **POZNÁMKA:** Tento krok sa vzťahuje len na počítače dodávané s dcérskou doskou USH.

2. Odstíte poistku a odpojte od konektora na dotykovom paneli kábel klávesnice a kábel podsvietenia klávesnice.
3. Odskrutkujte 19 skrutiek (M1,6 x 1,7) a šesť skrutiek (M1,6 x 1,4) pripevňujúcich k počítaču zostavu klávesnice.
4. Zostavu klávesnice opatrne zdvihnite a vyberte ju z počítača.
5. Odskrutkujte dve skrutky (M1,6 x 1,7), ktoré pripevňujú klávesnicu k opornej podložke klávesnice.
6. Oddel'te klávesnicu od opornej podložky klávesnice.

**i** **POZNÁMKA:** Ak vymieňate opornú podložku klávesnice, odstráňte zo starej opornej podložky klávesnice opätovne použiteľnú gumovú výplň (modely s modulom WLAN a kartou WWAN 4G) alebo podložku na ochranu pred prehrievaním (modely s kartou WWAN 5G) a pripevnite ju na novú.

## Montáž klávesnice

### Požiadavky

Ak sa chystáte vymeniť niektorý komponent počítača, pred montážou podľa krokov v príslušnom návode najskôr z počítača odstráňte komponent, ktorý chcete nahradiť.

### O tejto úlohe

Na nasledujúcich obrázkoch je znázornené umiestnenie klávesnice v notebooku, ako aj vizuálny návod na jej montáž.



19x  
M1.6x1.7



6x  
M1.6x1.4

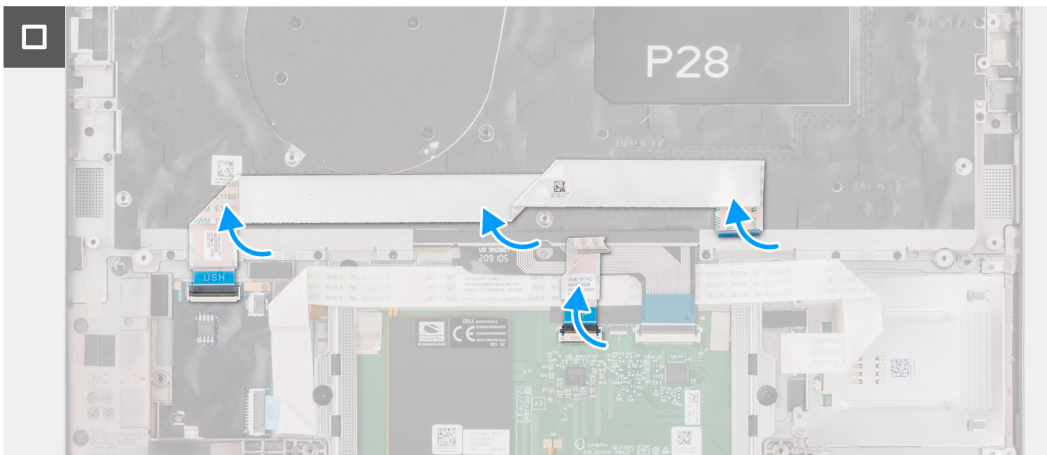
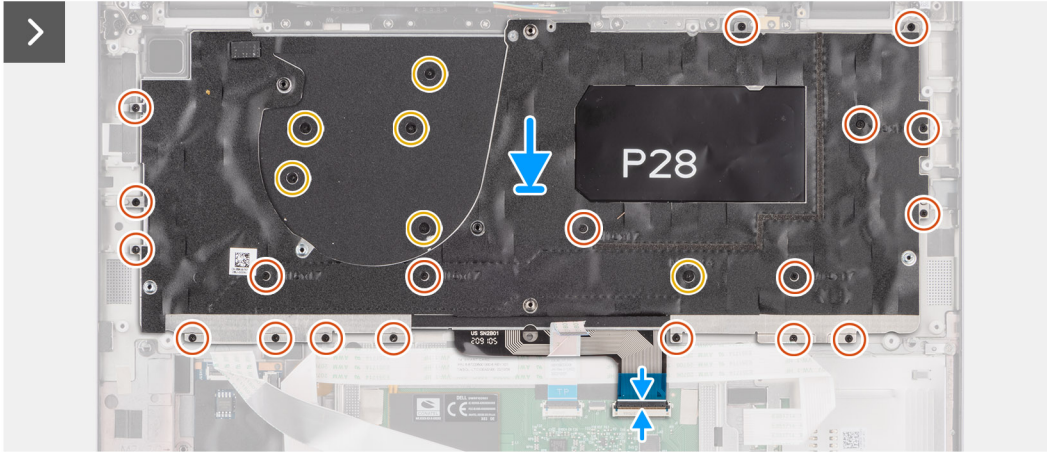
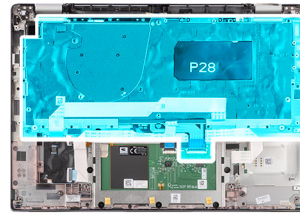



2x  
M1.6x1.7



## Postup

1. Zarovnajete otvory na skrutky v klávesnici s otvormi na skrutky v opornej podložke klávesnice a položte klávesnicu na podložku.
2. Zaskrutkujete dve skrutky (M1,6 x 1,7), ktoré pripevňujú klávesnicu k opornej podložke klávesnice.
3. Položte zostavu klávesnice na miesto do počítača.
4. Zaskrutkujete 19 skrutiek (M1,6 x 1,7) a šesť skrutiek (M1,6 x 1,4) pripevňujúcich zostavu klávesnice k počítaču.
5. Pripojte k príslušným konektorom na zadnej strane dotykového panela kábel klávesnice a kábel podsvietenia klávesnice.
6. Prilepte ku klávesnici zospodu plochý kábel dcérskej dosky USH.

**i** **POZNÁMKA:** Tento krok sa vzťahuje len na počítače dodávané s dcérskou doskou USH.

## Ďalší postup

1. Postupujte podľa pokynov uvedených v časti [Pred servisným úkonom v počítači](#).
2. Namontujte [systémovú dosku](#).
3. Namontujte [tlačidlo napájania](#).
4. Namontujte [vstupno-výstupnú dcérsku dosku](#).
5. Namontujte [reproduktory](#).
6. Namontujte [chladič](#).
7. Demontujte [4-článkovú batériu](#).
8. Namontujte [kartu WWAN](#).

**i** **POZNÁMKA:** Tento návod je určený iba pre počítače dodávané s kartou WWAN.

9. Namontujte [disk SSD](#).
10. Vložte [zásuvku na kartu nanoSIM](#).
11. Vložte [spodný kryt](#).

# Zostava opierky dlaní

## Demontáž zostavy opierky dlaní

### Požiadavky

1. Postupujte podľa pokynov uvedených v časti [Pred servisným úkonom v počítači](#).
2. Vyberte [zásuvku na kartu nanoSIM](#).
3. Demontujte [spodný kryt](#).
4. Demontujte [disk SSD M.2 2230](#).
5. Demontujte [kartu WWAN](#), ak je súčasťou počítača.  
**i** **POZNÁMKA:** Tento návod je určený iba pre počítače dodávané s kartou WWAN.
6. Demontujte [4-článkovú batériu](#).
7. Demontujte [chladič](#).
8. Demontujte [anténny modul WLAN](#).  
**i** **POZNÁMKA:** Tento návod je určený len pre počítače dodávané s anténnym modulom WLAN, namontovaným na zostave opierky dlaní a klávesnice.
9. Demontujte [zostavu obrazovky](#).
10. Demontujte [reproduktory](#).
11. Demontujte [systémovú dosku](#).
12. Odstráňte [dcérsku dosku V/V](#).
13. Demontujte [tlačidlo napájania](#).
14. Demontujte [klávesnicu](#).  
**i** **POZNÁMKA:** Keď odstraňujete systémovú dosku, aby ste mohli vymeniť iné diely, resp. aby ste sa k nim dostali, môžete ju odstrániť aj namontovať späť bez odstraňovania chladiča, čím sa zjednodušuje celý servisný úkon a nedochádza k narušeniu termoregulačného spojenia systémovej dosky a chladiča.

### O tejto úlohe

- i** **POZNÁMKA:** Zostavu opierky dlaní už nie je možné po vykonaní všetkých predchádzajúcich krokov rozobrať na menšie komponenty. Ak klávesnica nefunguje správne a treba ju vymeniť, vymeňte celú zostavu opierky dlaní.

Na nasledujúcom obrázku je znázornená zostava opierky dlaní po vykonaní všetkých krokov, ktoré sú súčasťou postupu demontáže zostavy opierky dlaní.

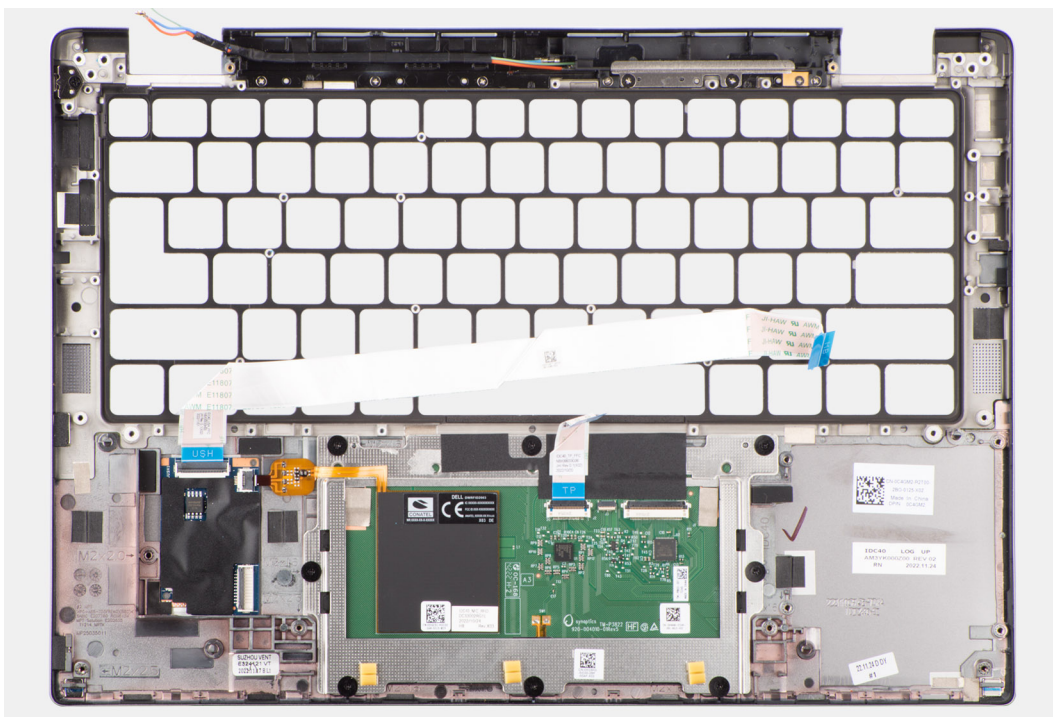

## Postup

1. Ak máte počítač dodávaný s opierkou dlani z uhlíkových vlákien, vysuňte z nej zvnútra pomocou tenkého špicatého nástroja plastovú výplň zasunutú v zásuvke na kartu microSIM.

**i** **POZNÁMKA:** Plastovú výplň v zásuvke na kartu microSIM treba vložiť do novej opierky dlani, ktorú použijete.

2. Po vykonaní požadovaných krokov vám zostane zostava opierky dlani.

## Montáž zostavy opierky dlani

### Požiadavky

Ak sa chystáte vymeniť niektorý komponent počítača, pred montážou podľa krokov v príslušnom návode najskôr z počítača odstráňte komponent, ktorý chcete nahradiť.

### O tejto úlohe

Na tomto obrázku je znázornené umiestnenie zostavy opierky dlani v počítači, ako aj vizuálny návod na jej montáž.

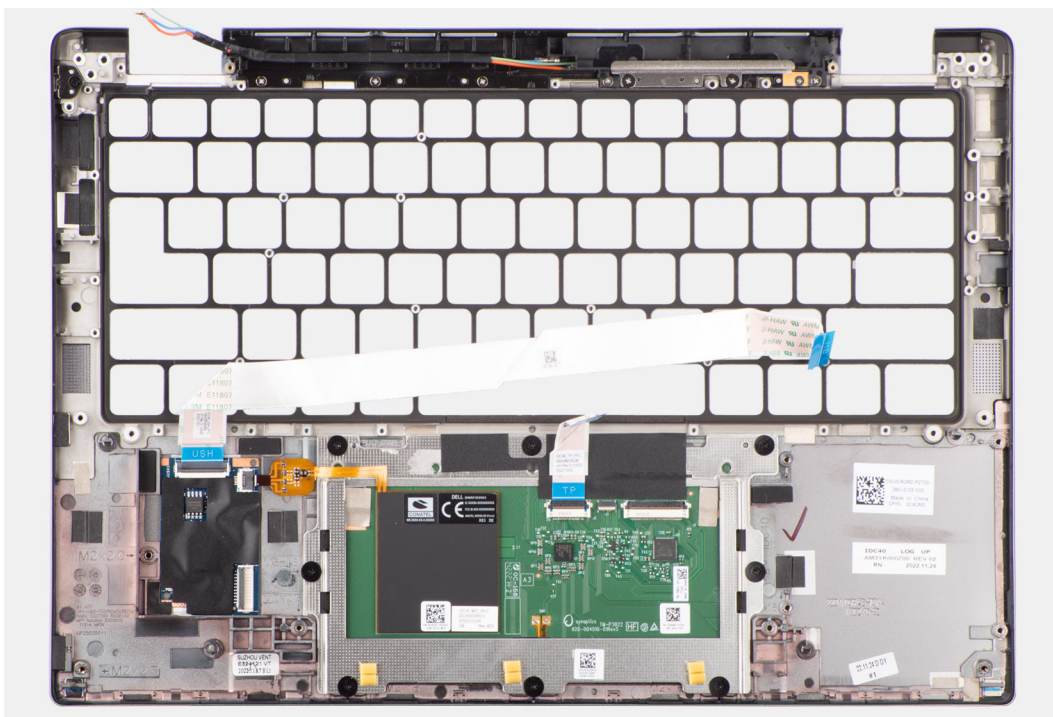

## Postup

1. Ak máte počítač dodávaný s opierkou dlaní z uhlíkových vlákien, vložte na miesto do zásuvky na kartu microSIM plastovú výplň.  
**i** **POZNÁMKA:** Plastovú výplň v zásuvke na kartu microSIM treba vložiť do novej opierky dlaní, ktorú použijete.
2. Položte zostavu opierky dlaní na rovný povrch a vykonajte všetky kroky, ktoré sú súčasťou postupu montáže zostavy opierky dlaní.

## Ďalší postup

1. Namontujte [klávesnicu](#).
2. Namontujte [tlačidlo napájania](#).
3. Namontujte [vstupno-výstupnú dcérsku dosku](#).
4. Namontujte [systémovú dosku](#).
5. Namontujte [reproduktory](#).
6. Namontujte [zostavu obrazovky](#).
7. Namontujte [modul antén karty WLAN](#), ak je súčasťou počítača.  
**i** **POZNÁMKA:** Tento návod je určený len pre počítače dodávané s anténym modulom WLAN, namontovaným na zostave opierky dlaní a klávesnice.
8. Namontujte [chladič](#).
9. Namontujte [4-článkovú batériu](#).
10. Namontujte [kartu WWAN](#).  
**i** **POZNÁMKA:** Tento návod je určený iba pre počítače dodávané s kartou WWAN.
11. Namontujte [disk SSD M.2 2230](#).
12. Vložte [spodný kryt](#).
13. Vložte [zásuvku na kartu nanoSIM](#).
14. Postupujte podľa pokynov uvedených v časti [Po servisnom úkone v počítači](#).

## Ovládače a súbory na stiahnutie

Pri riešení problémov, sťahovaní ovládačov alebo ich inštalácii odporúčame, aby ste si prečítali článok v databáze poznatkov firmy Dell s názvom Najčastejšie otázky o ovládačoch a súboroch na stiahnutie (v angličtine) s číslom [000123347](#).



## Nastavenie systému BIOS

**VAROVANIE:** Ak nie ste veľmi skúsený používateľ počítača, nemeňte nastavenia systému BIOS. Niektoré zmeny môžu spôsobiť, že počítač nebude správne fungovať.

**POZNÁMKA:** V závislosti od počítača a v ňom nainštalovaných zariadení sa položky uvedené v tejto časti môžu, ale nemusia zobraziť.

**POZNÁMKA:** Pred zmenou nastavení systému BIOS sa odporúča, aby ste si zapísali informácie na obrazovke programu nastavenia systému BIOS pre prípad ich použitia v budúcnosti.

Program nastavenia systému BIOS možno použiť na:

- získanie informácií o hardvéri nainštalovanom vo vašom počítači, napríklad o veľkosti pamäte RAM, kapacite pevného disku atď.,
- zmenu informácií o konfigurácii systému,
- nastavenie alebo zmenu používateľských možností, napríklad používateľského hesla, typu nainštalovaného pevného disku, zapnutie alebo vypnutie základných zariadení a podobne.

## Otvorenie programu nastavenia systému BIOS

### O tejto úlohe

Zapnite (alebo reštartujte) počítač a okamžite stlačte kláves F2.

## Navigačné klávesy

**POZNÁMKA:** Väčšina zmien, ktoré vykonáte v nástroji System Setup, sa zaznamená, no neprejaví, až kým nereštartujete systém.

Tabuľka 3. Navigačné klávesy

Klávesy	Navigácia
Šípka nahor	Prejde na predchádzajúce pole.
Šípka nadol	Prejde na nasledujúce pole.
Enter	Vyberie hodnotu vo zvolenom poli (ak je to možné) alebo nasleduje prepojenie v poli.
Medzerník	Rozbalí alebo zbalí rozbaľovací zoznam, ak je k dispozícii.
Karta	Presunie kurzor do nasledujúcej oblasti. <b>POZNÁMKA:</b> Len pre štandardný grafický prehliadač.
Kláves Esc	Prejde na predchádzajúcu stránku, až kým sa nezobrazí hlavná obrazovka. Stlačením klávesu Esc na hlavnej obrazovke sa zobrazí výzva na uloženie všetkých neuložených zmien a reštartovanie systému.

## Ponuka jednorazového zavedenia systému

Ak chcete zobraziť ponuku jednorazového zavedenia systému, zapnite počítač a okamžite stlačte kláves F12.

**POZNÁMKA:** Ak je počítač zapnutý, odporúčame vám vypnúť ho.

Ponuka na jednorazové spustenie systému zobrazí zariadenia, z ktorých je možné spustiť systém, a možnosť diagnostiky. Možnosti ponuky spúšťania systému sú:

- Vymeniteľná jednotka (ak je k dispozícii)
- Jednotka STXXXX (ak je k dispozícii)
- **POZNÁMKA:** XXX označuje číslo jednotky SATA.
- Optická jednotka (ak je k dispozícii)
- Pevný disk SATA (ak je k dispozícii)
- Diagnostika

Obrazovka s postupnosťou spúšťania systému zobrazí aj možnosť prístupu k obrazovke programu Nastavenie systému.

## Možnosti ponuky Nastavenie systému

**POZNÁMKA:** V závislosti od systému a v ňom nainštalovaných zariadení sa položky uvedené v tejto časti môžu zobrazovať, ale nemusia.

### Tabuľka4. Možnosti nastavenia systému – ponuka Informácie o systéme

Prehľad	
<b>Latitude 7440</b>	
Verzia systému BIOS	Zobrazí číslo verzie BIOS.
Servisný tag	Zobrazí servisný tag systému.
Inventárny štítok	Zobrazí popisovač zariadenia systému.
Dátum výroby	Zobrazí dátum výroby systému.
Dátum vlastníctva	Zobrazí dátum nadobudnutia vlastníctva systému.
Kód expresného servisu	Zobrazí kód expresného servisu systému.
Štítok vlastníctva	Zobrazí štítok vlastníctva systému.
Podpísaná aktualizácia firmvéru	Zobrazí, či je v systéme povolené aktualizovanie digitálne podpísaného firmvéru.
<b>Informácie o batérii</b>	
Hlavná	Zobrazí hlavnú batériu.
Úroveň batérie	Zobrazí úroveň nabitia batérie systému.
Stav batérie	Zobrazí, čo sa práve deje s batériou systému.
Stav	Zobrazí stav batérie systému.
Napájací adaptér	Zobrazí, či je pripojený napájací adaptér.
Typ batérie	Zobrazí typ batérie.
<b>Informácie o procesore</b>	
Typ procesora	Zobrazí typ procesora.
Maximálna taktovacia frekvencia	Zobrazí maximálnu taktovaciu frekvenciu procesora.
Minimálna taktovacia frekvencia	Zobrazí minimálnu taktovaciu frekvenciu procesora.
Aktuálna taktovacia frekvencia	Zobrazí aktuálnu taktovaciu frekvenciu procesora.
Počet jadier	Zobrazí počet jadier v procesore.
Identifikácia procesora	Zobrazí identifikačný kód procesora.
Vyrovnávací pamäť procesora L2	Zobrazí veľkosť vyrovnávacej pamäte úrovne 2 procesora.
Vyrovnávací pamäť procesora L3	Zobrazí veľkosť vyrovnávacej pamäte úrovne 3 procesora.
Verzia mikrokódu	Zobrazí verziu mikrokódu.
Podpora Intel Hyper-Threading	Zobrazí, či procesor podporuje funkciu využívania viacerých vlákien.

**Tabuľka4. Možnosti nastavenia systému – ponuka Informácie o systéme (pokračovanie)**

<b>Prehľad</b>	
64-bitová technológia	Zobrazí, či sa používa 64-bitová technológia.
<b>Informácie o pamäti</b>	
Nainštalovaná pamäť	Zobrazí celkovú nainštalovanú kapacitu systémovej pamäte.
Dostupná pamäť	Zobrazí celkovú dostupnú kapacitu systémovej pamäte.
Rýchlosť pamäte	Zobrazí rýchlosť pamäte.
Režim kanálov pamäte	Zobrazí jedno alebo dvojkanálový režim.
Technológia pamäte	Zobrazí používanú pamäťovú technológiu.
<b>Informácie o zariadeniach</b>	
Typ panela	Zobrazí typ panela systému.
Radič videa	Zobrazí typ radiča videa systému.
Pamäť videa	Zobrazí informácie o grafickej pamäti systému.
Zariadenie Wi-Fi	Zobrazí informácie o bezdrôtovom zariadení systému.
Natívne rozlíšenie	Zobrazí natívne rozlíšenie systému.
Verzia systému BIOS videa	Zobrazí verziu systému BIOS videa systému.
Radič zvuku	Zobrazí informácie o radiči zvuku systému.
Zariadenie Bluetooth	Zobrazí informácie o zariadení Bluetooth v systéme.
Adresa LOM MAC	Zobrazí adresu MAC LAN na matičnej doske (LOM) systému.
Prechodová adresa MAC	Zobrazí prechodovú adresu MAC systému.
Mobilné zariadenie	Zobrazí informácie o disku M.2 PCIe SSD systému.

**Tabuľka5. Možnosti nastavenia systému – ponuka Konfigurácia spúšťania**

<b>Konfigurácia spúšťania</b>	
<b>Sekvencia spúšťania</b>	
Režim spúšťania	Zobrazí režim spúšťania systému.
Sekvencia spúšťania	Zobrazí poradie spúšťania.
<b>Bezpečné spúšťanie systému</b>	
Povoliť bezpečné spúšťanie systému	Povoľte alebo zakážete funkciu bezpečného spúšťania. Možnosť <b>Bezpečné spustenie</b> je predvolene povolená.
Povoliť Microsoft UEFI CA	Umožňuje povoliť alebo zakázať funkciu Microsoft UEFI CA. Možnosť <b>Povoliť Microsoft UEFI CA</b> je predvolene povolená.
Režim bezpečného spúšťania systému	Umožňuje povoliť alebo zakázať zmeny nastavenia režimu bezpečného spúšťania systému. Predvolene je povolená možnosť <b>Režim Nasadené</b> .
<b>Odborná správa klúčov</b>	
Povoliť vlastný režim	Povoľte alebo zakážete vlastný režim. Možnosť <b>vlastný režim</b> nie je predvolene povolená.
Vlastný režim správy klúčov	Vyberte vlastné hodnoty pre pokročilú správu klávesov.

**Tabuľka6. Možnosti nastavenia systému – ponuka Integrované zariadenia**

Integrované zariadenia	
<b>Dátum/čas</b>	Zobrazí aktuálny dátum vo formáte MM/DD/RR a aktuálny čas vo formáte HH:MM:SS AM/PM.
<b>Kamera</b>	Umožňuje povoliť alebo zakázať kameru. Možnosť <b>Povoliť kameru</b> je predvolene povolená.
<b>Zvuk</b> Povoliť zvuk	Povoľuje alebo zakazuje integrovaný radič zvuku. V predvolenom nastavení sú povolené všetky možnosti.
<b>Konfigurácia USB/Thunderbolt</b>	<ul style="list-style-type: none"> <li>Umožňuje povoliť alebo zakázať spúšťanie systému z vysokokapacitných zariadení USB pripojených k externým portom USB. Možnosť <b>Povoliť externé porty USB</b> je predvolene povolená.</li> <li>Povoľuje alebo zakazuje spustenie z vysokokapacitných USB zariadení, ako napríklad externý pevný disk, optická jednotka a USB jednotka. Možnosť <b>Povoliť podporu spúšťania prostredníctvom USB</b> je predvolene povolená.</li> </ul>
<b>Povoliť podporu technológie Thunderbolt</b>	Umožňuje povoliť alebo zakázať porty a adaptéry, ktoré túto technológiu využívajú. Možnosť <b>Povoliť podporu technológie Thunderbolt Technology</b> je predvolene povolená.
<b>Povoliť podporu spúšťania systému cez rozhranie Thunderbolt</b>	Umožňuje povoliť alebo zakázať periférne zariadenie a zariadenia s rozhraním USB, ktoré sú pripojené k počítaču prostredníctvom adaptéra Thunderbolt, v prostredí pred spustením systému. Možnosť <b>Povoliť podporu spúšťania systému cez Thunderbolt</b> je predvolene zakázaná.
<b>Povoliť moduly Thunderbolt (a PCIe za TBT) pred spustením</b>	Umožňuje povoliť alebo zakázať, aby zariadenia so zbernicou PCIe, ktoré sú pripojené k počítaču prostredníctvom adaptéra Thunderbolt mohli v prostredí pred spustením systému spustiť uložený firmvér UEFI Option ROM (ak sa v zariadení firmvér nachádza). Možnosť <b>Povoliť moduly Thunderbolt (a PCIe za TBT) pred spustením</b> je predvolene zakázaná.
<b>Zakázať USB4 PCIe Tunneling</b>	Umožňuje zakázať možnosť USB4 PCIe Tunneling. Predvolene je zvolená možnosť Zakázané.
<b>Prenos obrazu/napájanie len na portoch Type-C</b>	Umožňuje povoliť alebo zakázať, aby port Type-C plnil inú funkciu ako prenos obrazu alebo napájanie. Možnosť <b>Video/napájanie iba na portoch Type-C</b> je predvolene zakázaná.
<b>Prepísanie dokovacej stanice s portom Type-C</b>	Umožňuje povoliť, aby pripojená dokovacia stanica Dell s rozhraním Type-C zabezpečovala streamovanie údajov a externé porty USB boli zakázané. Keď je možnosť Prepísanie dokovacej stanice s portom Type-C povolená, aktivuje sa ponuka Video/Audio/Lan. Možnosť <b>Prepísanie doku Type-C</b> je predvolene povolená.
<b>Zvuk doku Type-C</b>	Umožňuje povoliť alebo zakázať prenos zvuku prostredníctvom externých portov na dokovacích staniciach Dell. Možnosť <b>Zvuk</b> je predvolene povolená.
<b>Lan doku Type-C</b>	Umožňuje povoliť alebo zakázať pripojenie k sieti LAN prostredníctvom externých portov na dokovacích staniciach Dell. Možnosť <b>Lan</b> je predvolene povolená.

## Tabuľka6. Možnosti nastavenia systému – ponuka Integrované zariadenia (pokračovanie)

Integrované zariadenia	
<b>Rôzne zariadenia</b>	Umožňuje povoliť alebo zakázať čítačku odtlačkov prstov. Možnosť <b>Povoliť čítačku odtlačkov prstov</b> je predvolene povolená.
<b>Nenápadný režim</b>	
Povoliť nenápadný režim	Umožňuje povoliť alebo zakázať všetko osvetlenie a zvuky systému. Možnosť <b>Povoliť nenápadný režim</b> je predvolene zakázaná.

## Tabuľka7. Možnosti nastavenia systému – ponuka Dátové úložisko

Dátové úložisko	
<b>Prevádzka SATA/NVMe</b>	
Prevádzka SATA/NVMe	Nastavte prevádzkový režim radiča integrovaného ukladacieho zariadenia. Predvolene je povolená možnosť <b>RAID zapnuté</b> .
<b>Rozhranie ukladania</b>	
Povolenie portu	Na tejto stránke môžete povoliť integrované disky. Možnosť <b>Disk SSD, M.2 PCIe</b> je predvolene povolená.
<b>Hlásenia SMART</b>	
Povoliť hlásenia SMART	Povoľuje alebo zakazuje samomonitorovanie, analýzu a technológiu ohlasovania (SMART) počas spúšťania systému. Možnosť <b>Povoliť hlásenia SMART</b> nie je predvolene povolená.
<b>Informácie od disku</b>	

## Tabuľka8. Možnosti nastavenia systému – ponuka Obrazovka

Obrazovka	
<b>Jas obrazovky</b>	
Jas pri napájaní z batérie	Umožňuje nastaviť jas obrazovky, keď je systém napájaný z batérie.
Jas pri napájaní zo siete	Umožňuje nastaviť jas obrazovky, keď je k systému pripojený napájací adaptér.
<b>Dotyková obrazovka</b>	Umožňuje povoliť alebo zakázať dotykovú obrazovku. Predvolene je zvolená možnosť Povolené.  <b>POZNÁMKA:</b> Táto možnosť je dostupná v počítačoch vybavených obrazovkou s dotykovým ovládaním.
<b>Logo na celú obrazovku</b>	Umožňuje povoliť alebo zakázať zobrazenie loga na celú obrazovku. Táto možnosť nie je predvolene povolená.

## Tabuľka9. Možnosti nastavenia systému – ponuka Pripojenie

Pripojenie	
<b>Povoliť bezdrôtové zariadenie</b>	
WWAN/GPS	Umožňuje povoliť alebo zakázať interné zariadenie WWAN/GPS. Táto možnosť je predvolene povolená.
WLAN	Umožňuje povoliť alebo zakázať interné zariadenie WLAN. Táto možnosť je predvolene povolená.
Bluetooth	Umožňuje povoliť alebo zakázať interné zariadenie Bluetooth.

**Tabuľka9. Možnosti nastavenia systému – ponuka Pripojenie (pokračovanie)**

Pripojenie	
	Táto možnosť je predvolene povolená.
Bezkontaktná čítačka kariet SmartCard/NFC	Umožňuje povoliť alebo zakázať internú bezkontaktnú čítačku kariet SmartCard/zariadenie NFC.
	Táto možnosť je predvolene povolená.
	<b>i</b> <b>POZNÁMKA:</b> Táto možnosť je dostupná iba v počítačoch vybavených bezkontaktnou čítačkou kariet SmartCard, resp. technológiou NFC.
<b>Povoliť sieťový zásobník pre UEFI</b>	Umožňuje povoliť funkciu UEFI Network Stack a ovládanie integrovaného radiča siete LAN.
	Možnosť <b>Povoliť sieťový zásobník pre UEFI</b> je predvolene povolená.
<b>Ovládanie bezdrôtového rádia</b>	
Ovládať rádiové zariadenie WLAN	Umožňuje detekciu pripojenia systému ku káblovej sieti a následné vypnutie bezdrôtových adaptérov (WLAN).
	Predvolene je zvolená možnosť Zakázané.
Ovládať rádiové zariadenie WWAN	Umožňuje detekciu pripojenia systému ku káblovej sieti a následné vypnutie bezdrôtových adaptérov (WWAN).
	Predvolene je zvolená možnosť Zakázané.
<b>Funkcia spustenia HTTPs</b>	
Spustenie HTTPs	Umožňuje povoliť alebo zakázať funkciu Spustenie HTTPs.
	Možnosť <b>Spustenie HTTPs</b> je predvolene zakázaná.
Režim spustenia HTTPs	Keď je povolená možnosť Automatický režim, funkcia Spustenie HTTPs získa adresu URL na spustenie systému zo servera DHCP. Keď je povolená možnosť Manuálny režim, funkcia Spustenie HTTPs načíta adresu URL na spustenie systému z údajov poskytnutých používateľom.
	Predvolene je povolená možnosť <b>Automatický režim</b> .

**Tabuľka10. Možnosti nastavenia systému – ponuka Napájanie**

Napájanie	
<b>Konfigurácia batérie</b>	Umožňuje nastaviť, aby systém využíval počas doby s najvyššou spotrebou energie napájanie z batérie. Ak chcete nastaviť, aby počítač v určité časti dňa nevyužíval napájanie zo siete, použite tabuľku <b>Začiatok vlastného nabíjania</b> a <b>Koniec vlastného nabíjania</b> .
	Predvolene je povolená možnosť <b>Adaptívne</b> .
<b>Rozšírená konfigurácia</b>	
Povoliť pokročilú konfiguráciu nabíjania batérie	Umožňuje povoliť alebo zakázať pokročilú konfiguráciu nabíjania batérie.
	Možnosť <b>Povoliť pokročilú konfiguráciu nabíjania batérie</b> je predvolene zakázaná.
<b>Posun času s najvyššou spotrebou energie</b>	Umožňuje nastaviť, aby systém využíval počas doby s najvyššou spotrebou energie napájanie z batérie.
Povoliť možnosť Posun času s najvyššou spotrebou energie	Možnosť <b>Posun času s najvyššou spotrebou energie</b> je predvolene zakázaná.
<b>Napájanie z portu USB</b>	Táto možnosť umožňuje nastaviť maximálnu hodnotu napájania, ktorú možno získať cez konektor typu C.
Napájanie z portu USB	Predvolene je nastavená možnosť <b>7,5 Wattov</b> .
<b>USB PowerShare</b>	

**Tabuľka10. Možnosti nastavenia systému – ponuka Napájanie (pokračovanie)**

<b>Napájanie</b>	
Povoliť funkciu USB PowerShare	Umožňuje povoliť alebo zakázať funkciu USB PowerShare. Možnosť <b>Povoliť funkciu USB PowerShare</b> je predvolene zakázaná.
<b>Správa chladenia</b>	Umožňuje nastaviť výkon systému, hlučnosť a teplotu, čomu bude prispôsobená intenzita chladenia ventilátorom a termoregulácie procesora. Predvolene je povolená možnosť <b>Optimalizované</b> .
<b>Podpora prebudenia prostredníctvom USB</b>	
Budenie na dokovacej stanici Dell s portom USB-C	Keď je táto možnosť povolená, systém sa po pripojení dokovacej stanice Dell s portom USB-C prebudí z pohotovostného režimu, hibernácie a vypnutého stavu. Možnosť <b>Prebudiť po pripojení k dokovacej stanici Dell s rozhraním USB-C</b> je predvolene povolená.
<b>Blokovanie spánku</b>	Táto možnosť umožňuje zabrániť počítaču v prechode do režimu spánku (S3). Možnosť <b>Blokovanie spánku</b> je predvolene zakázaná.
<b>Spínač veka displeja</b>	
Povoliť spínač veka	Umožňuje povoliť alebo zakázať používanie spínača krytu obrazovky. Možnosť <b>Povoliť spínač veka</b> je predvolene povolená.
Zapnutie pri otvorení veka	Keď je táto možnosť povolená, vypnutý počítač sa automaticky zapne pri otvorení veka obrazovky. Možnosť <b>Zapnúť pri vyklopení veka</b> je predvolene povolená.
<b>Technológia Intel Speed Shift Technology</b>	Umožňuje povoliť alebo zakázať podporu technológie Intel Speed Shift. Možnosť <b>Technológia Intel Speed Shift Technology</b> je predvolene povolená.

**Tabuľka11. Možnosti nastavenia systému – ponuka Zabezpečenie**

<b>Zabezpečenie</b>	
<b>Zabezpečenie TPM 2.0</b>	
Zabezpečenie TPM 2.0 zapnuté	Umožňuje povoliť alebo zakázať, aby operačný systém videl modul TPM. Možnosť <b>Zabezpečenie TPM 2.0 zapnuté</b> je predvolene povolená.
Povoliť atestáciu	Umožňuje nastaviť, či môže operačný systém využívať autorizačnú hierarchiu modulu Trusted Platform Module (TPM). Možnosť <b>Povoliť atestáciu</b> je predvolene povolená.
Povoliť ukladanie kľúčov	Umožňuje nastaviť, či môže operačný systém využívať hierarchiu úložiska modulu Trusted Platform Module (TPM). Možnosť <b>Povoliť ukladanie kľúčov</b> je predvolene povolená.
SHA-256	Keď je táto možnosť povolená, systém BIOS a modul TPM budú počas spúšťania systému BIOS používať hashovací algoritmus SHA-256 na rozšírenie kontroly integrity platformy o registre PCR modulu TPM. Možnosť <b>SHA-256</b> je predvolene povolená.
Vymazať	Umožňuje vymazať údaje o vlastníčkovi modulu TPM a obnoviť jeho pôvodný stav. Možnosť <b>Vymazať</b> je predvolene zakázaná.
Vynechať PPI pre príkazy vymazania	Umožňuje ovládať rozhranie Physical Presence Interface (PPI) modulu TPM. Možnosť <b>Vynechať PPI pre príkazy vymazania</b> je predvolene zakázaná.
<b>Intel Total Memory Encryption</b>	

**Tabuľka11. Možnosti nastavenia systému – ponuka Zabezpečenie (pokračovanie)**

<b>Zabezpečenie</b>	
Celkové šifrovanie pamäte s viacerými kľúčmi (až 16 kľúčov)	Umožňuje povoliť alebo zakázať ochranu pamäte pred fyzickými útokmi vrátane zmrazujúceho spreja, sondovania DDR s cieľom čítať cykly a ďalších. Možnosť <b>Total Memory Encryption</b> je predvolene zakázaná.
<b>Vniknutie do šasi</b>	Umožňuje nastaviť funkciu neoprávneného vniknutia do šasi. Predvolene je povolená možnosť <b>On-Silent</b> .
<b>Blokovať spustenie až do vymazania</b>	Umožňuje blokovať spustenie operačného systému, kým používateľ nevymaže výstrahu funkcie <b>Blokovať spustenie až do vymazania</b> .
<b>SMM Security Mitigation</b>	Umožňuje povoliť alebo zakázať dodatočnú ochranu UEFI prostredníctvom nástroja SMM Security Mitigation. Predvolene je zvolená možnosť Povolené.
<b>Vymazanie údajov pri ďalšom spustení systému</b>	
Spustiť odstraňovanie údajov	Umožňuje povoliť alebo zakázať odstránenie údajov pri nasledujúcom spustení systému. Možnosť <b>Spustiť odstraňovanie údajov</b> je predvolene zakázaná.
Absolute	Umožňuje povoliť, zakázať alebo natrvalo zakázať v systéme BIOS rozhranie modulu voliteľnej služby Absolute Persistence Module od firmy Absolute Software. Predvolene je zvolená možnosť Povolené. <b>⚠ VÝSTRAHA: Možnosť „Natrvalo zakázané“ možno zvoliť iba raz. Keď zvolíte možnosť „Natrvalo zakázané“, modul Absolute Persistence už nebude možné znova povoliť. Takisto nebude možné nijako upravovať možnosti Povoliť/Zakázať.</b> <b>ℹ POZNÁMKA:</b> Možnosti Povoliť/Zakázať budú nedostupné, kým bude aktivovaná technológia Computrace.
Možnosti zabezpečenia cesty spúšťania UEFI	Umožňuje ovládať, či systém pri výbere cesty k spúšťaciemu zariadeniu UEFI z ponuky jednorazového spustenia systému, ktorá sa otvára klávesom F12, vyzve používateľa na zadanie hesla správcu (ak je nastavené). Predvolene je povolená možnosť <b>Vždy, s výnimkou interného pevného disku</b> .
<b>Zisťovanie neoprávnenej manipulácie s firmvérom zariadenia</b>	Umožňuje ovládať funkciu detekcie neoprávnenej manipulácie s firmvérom zariadenia. Predvolene je povolená možnosť <b>Silent</b> .
<b>Vymazanie zisťovanie neoprávnenej manipulácie s firmvérom zariadenia</b>	Umožňuje vymazať výstrahu tejto funkcie a povoliť spustenie systému. Táto možnosť je v predvolenom nastavení zakázaná.

**Tabuľka12. Možnosti nastavenia systému – ponuka Heslá**

<b>Heslá</b>	
<b>Heslo správcu</b>	Nastavte, zmeňte alebo odstráňte heslo správcu.
<b>Systémové heslo</b>	Nastavte, zmeňte alebo odstráňte heslo systému.
<b>M.2 PCIe SSD-0</b>	Umožňuje nastaviť, zmeniť alebo odstrániť heslo disku SSD-0 PCIe M.2.
<b>Konfigurácia hesla</b>	
Veľké písmená	Umožňuje nastaviť podmienku, že heslo musí obsahovať aspoň jedno veľké písmeno. Predvolene je zvolená možnosť Zakázané.
Malé písmená	Umožňuje nastaviť podmienku, že heslo musí obsahovať aspoň jedno malé písmeno. Predvolene je zvolená možnosť Zakázané.



**Tabuľka12. Možnosti nastavenia systému – ponuka Heslá (pokračovanie)**

<b>Heslá</b>	
Číslica	Umožňuje nastaviť podmienku, že heslo musí obsahovať aspoň jednu číslicu. Predvolene je zvolená možnosť Zakázané.
Špeciálny znak	Umožňuje nastaviť podmienku, že heslo musí obsahovať aspoň jeden špeciálny znak. Predvolene je zvolená možnosť Zakázané.
Minimálny počet znakov	Umožňuje nastaviť minimálny povolený počet znakov hesiel.
Vynechanie hesla	Keď je táto funkcia zapnutá, po zapnutí vypnutého počítača systém vždy zobrazí výzvu na zadanie systémového hesla a hesla integrovaného pevného disku. Predvolene je zvolená možnosť <b>Zakázané</b> .
<b>Zmeny hesla</b>	
Povoliť zmeny hesiel bez oprávnenia správcu	Umožňuje povoliť alebo zakázať zmeny systémového hesla a hesla pevného disku bez zadávania hesla správcu. Predvolene je zvolená možnosť Povolené.
<b>Uzamknutie nastavenia správcom</b>	
Povoliť blokovanie heslom správcu	Umožňuje správcovi nastaviť možnosť prístupu používateľov do programu na nastavenie systému BIOS. Predvolene je zvolená možnosť Zakázané.
<b>Blokovanie hlavného hesla</b>	
Povoliť blokovanie hlavného hesla	Keď je to povolené, zakáže sa používanie hlavného hesla. Predvolene je zvolená možnosť Zakázané.
<b>Povoliť obnovenie identifikátora PSID bez oprávnenia správcu</b>	
Povoliť obnovenie identifikátora PSID bez oprávnenia správcu	Umožňuje ovládať prístup k obnoveniu identifikátora Physical Security ID (PSID) pevných diskov NVMe prostredníctvom príkazového riadka nástroja Dell Security Manager. Predvolene je zvolená možnosť Zakázané.

**Tabuľka13. Možnosti nastavenia systému BIOS – ponuka Aktualizácia, Obnovenie**

<b>Aktualizácia, obnovenie</b>	
<b>Aktualizácie firmvéru prostredníctvom balíčkov UEFI Capsule</b>	Povoľte alebo zakážete aktualizácie systému BIOS cez aktualizáčn é balíky kapsúl UEFI. <b>i</b> <b>POZNÁMKA:</b> Vypnutím tejto možnosti sa zablokujú aktualizácie systému BIOS zo služieb, ako sú Microsoft Windows Update a Linux Vendor Firmware Service (LVFS). Predvolene je zvolená možnosť Povolené.
<b>Obnovenie systému BIOS z pevného disku</b>	Umožňuje používateľovi obnoviť systém z niektorých chybných stavov systému BIOS pomocou súboru obnovenia na hlavnom pevnom disku alebo na externom USB kľúči. Predvolene je zvolená možnosť Povolené. <b>i</b> <b>POZNÁMKA:</b> Funkcia Obnovenie systému BIOS z pevného disku nie je dostupná pre jednotky s automatickým šifrovaním (SED).
<b>Prechod na staršiu verziu systému BIOS</b>	
Povoliť návrat na staršiu verziu systému BIOS	Toto pole umožňuje nastaviť prechod na predchádzajúce vydania firmvéru systému BIOS. Predvolene je zvolená možnosť Povolené.

**Tabuľka13. Možnosti nastavenia systému BIOS – ponuka Aktualizácia, Obnovenie (pokračovanie)**

Aktualizácia, obnovenie	
<b>SupportAssist OS Recovery</b>	Umožňuje povoliť alebo zakázať pri niektorých systémových chybách postupnosť spúšťania pre nástroj SupportAssist OS Recovery.  Predvolene je zvolená možnosť Povolené.
<b>BIOSConnect</b>	Umožňuje povoliť alebo zakázať obnovenie operačného systému pomocou cloudovej služby v prípade, keď sa hlavný operačný systém nespustí ani po rovnakom alebo väčšom počte pokusov, ako je nastavený v časti Prahová hodnota automatického obnovenia operačného systému Dell, a systém sa nespustí z lokálnej služby, resp. lokálna služba nie je nainštalovaná.  Predvolene je zvolená možnosť Povolené.
<b>Prahová hodnota pre automatické obnovenie OS nástrojom firmy Dell</b>	Umožňuje ovládať postupnosť automatického zavádzania pre konzolu SupportAssist System Resolution Console a pre nástroj Dell operating system Recovery Tool.  Predvolene nastavená prahová hodnota je 2.

**Tabuľka14. Možnosti nastavenia systému – ponuka Správa systému**

Správa systému	
<b>Servisný tag</b>	Zobrazí servisný tag systému.
<b>Inventárny štítok</b>	Vytvoríte štítok prínosov systému.
<b>Správanie pri napájaní zo siete</b>	
Prebudiť po pripojení k sieti	Umožňuje povoliť alebo zakázať prebúdzanie počítača po pripojení napájacieho adaptéra.  Predvolene je zvolená možnosť Zakázané.
Prebudenie prostredníctvom siete LAN	Umožňuje povoliť alebo zakázať prebúdzanie počítača signálmi prostredníctvom siete LAN.  Predvolene je zvolená možnosť Zakázané.
Čas automatického zapnutia	Umožní nastaviť systém, aby sa každý deň automaticky zapol alebo v predvolený deň a čas. Táto možnosť sa dá konfigurovať len vtedy, keď je položka Čas automatického zapnutia nastavená na možnosť Každý deň, Dni počas týždňa alebo Zvolené dni.  Predvolene je zvolená možnosť Zakázané.
<b>Technológia Intel AMT</b>	
Povoliť technológiu Intel AMT	Predvolene je povolená možnosť <b>Obmedziť prístup MEBx</b> .
<b>Diagnostika</b>	
Požiadavky agentov OS	Možnosť <b>Požiadavky agentov OS</b> je predvolene povolená.
<b>Automatická obnova v rámci testu POST</b>	Možnosť <b>Power-on-Self-Test Automatic Recovery</b> je predvolene povolená.

**Tabuľka15. Možnosti nastavenia systému – ponuka Klávesnica**

Klávesnica	
<b>Možnosti uzamknutia klávesu Fn Lock</b>	Možnosť Fn Lock je predvolene povolená.
<b>Režim uzamknutia</b>	Predvolene je povolená možnosť <b>Sekundárny režim uzamknutia</b> . Ak vyberiete túto možnosť, klávesy F1 a F2 budú po stlačení plniť svoju sekundárnu funkciu.
<b>Osvetlenie klávesnice</b>	Umožňuje zmeniť nastavenie podsvietenia klávesnice.  Predvolene je povolená možnosť <b>Zakázané</b> .
<b>Čas vypršania podsvietenia klávesnice pri napájaní zo siete</b>	Umožňuje nastaviť časový limit podsvietenia klávesnice, keď je k systému pripojený napájací adaptér.  Predvolene je povolená možnosť <b>10 sekúnd</b> .

**Tabuľka15. Možnosti nastavenia systému – ponuka Klávesnica (pokračovanie)**

Klávesnica	
<b>Čas vypršania podsvietenia klávesnice pri napájaní z batérie</b>	Umožňuje nastaviť časový limit pre podsvietenie klávesnice, keď je počítač napájaný iba batériou. Predvolene je povolená možnosť <b>10 sekúnd</b> .
<b>Konfigurácia zariadení pomocou klávesových skratiek</b>	Umožňuje nastaviť, či je počas spúšťania systému možné otvárať obrazovky konfigurácie zariadení pomocou klávesových skratiek. Predvolene je zvolená možnosť Povolené.

**Tabuľka16. Možnosti nastavenia systému – ponuka Správanie pred spustením**

Správanie pred spustením	
<b>Výstrahy adaptéra</b> Povoliť výstrahy adaptéra	Umožňuje povoliť alebo zakázať zobrazovanie výstražných hlásení počas spúšťania systému, ak sú rozpoznané napájacie adaptéry s nízkou kapacitou. Predvolene je zvolená možnosť Povolené.
<b>Upozornenia a chyby</b>	Povoľuje alebo zakazuje vykonanie krokov, ktoré sa majú podniknúť, ak sa zobrazí upozornenie alebo chyba. Predvolene je povolená možnosť <b>Pri upozorneniach a chybách sa opýtať</b> .
<b>Fastboot</b>	Umožňuje nakonfigurovať rýchlosť spúšťacích procesov rozhrania UEFI. Predvolene je povolená možnosť <b>Minimálne</b> .
<b>Predĺžený čas testu POST systému BIOS</b>	Umožňuje nastaviť čas načítania testu POST v systéme BIOS. Predvolene je povolená možnosť <b>0 sekúnd</b> .
<b>Prepísanie adresy MAC</b>	Služí na nahradenie adresy MAC externej sieťovej karty vybranou adresou MAC zo systému. Predvolene je nastavená možnosť <b>Jedinečná adresa MAC systému</b> .
<b>Indikátor prevádzky</b> Včasný podsvietenie klávesnice	Možnosť <b>Včasný podsvietenie klávesnice</b> je predvolene povolená.

**Tabuľka17. Možnosti nastavenia systému – ponuka Virtualizácia**

Virtualizácia	
<b>Technológia Intel Virtualization</b> Povoliť technológiu Intel Virtualization (VT)	Keď je táto technológia povolená, systém bude môcť spúšťať hypervízor (VMM). Predvolene je zvolená možnosť Povolené.
<b>VT pre priamy vstup/výstup</b>	Keď je táto možnosť povolená, počítač môže využívať technológiu Virtualization Technology for Direct I/O (VT-d). Predvolene je zvolená možnosť Povolené.
<b>Intel Trusted Execution Technology (TXT)</b>	
Povoliť Intel Trusted Execution Technology (TXT)	Umožňuje určiť, či môže aplikácia Measured Virtual Machine Monitor (MVMM) používať prídavné funkcie hardvéru, ktoré ponúkajú technológie Intel Trusted Execution. Technológiu Intel TXT možno využívať iba vtedy, ak sú povolené tieto súčasti: <ul style="list-style-type: none"> <li>• Modul TPM (Trusted Platform Module)</li> <li>• Intel Hyper-Threading</li> <li>• Všetky jadrá procesora (podpora viacerých jadier)</li> </ul>

### Tabuľka17. Možnosti nastavenia systému – ponuka Virtualizácia (pokračovanie)

Virtualizácia	
	<ul style="list-style-type: none"> <li>• Technológia Intel Virtualization</li> <li>• Intel VT pre priamy I/O</li> </ul> Predvolene je zvolená možnosť Zakázané.
Ochrana DMA	
Povoliť podporu DMA pred spustením	Možnosť <b>Povoliť podporu DMA pred spustením</b> je predvolene povolená.
Povoliť podporu OS Kernel DMA	Možnosť <b>Povoliť podporu OS Kernel DMA</b> je predvolene povolená.

### Tabuľka18. Možnosti nastavenia systému – ponuka Výkon

Výkon	
Podpora viacerých jadier	
Aktívne jadrá	Umožňuje zmeniť počet jadier procesora, ktoré môže operačný systém využívať. Predvolene je nastavená možnosť <b>Všetky jadrá</b> .
Viacero jadier Atom	
	Umožňuje zmeniť počet jadier procesora, ktoré môže operačný systém využívať. Predvolene je nastavená možnosť <b>Všetky jadrá</b> .
Intel SpeedStep	
Povoliť technológiu Intel SpeedStep	Umožňuje povoliť systému, aby dynamicky prispôboval napätie procesora a frekvenciu jadier s cieľom znižovať spotrebu energie a produkovanie tepla. Predvolene je zvolená možnosť Povolené.
Riadenie stavov spánku procesora	
Povoliť riadenie stavov spánku procesora	Umožňuje povoliť procesoru, aby využíval stavy s nízkou spotrebou energie. Keď je funkcia vypnutá, procesor nemôže využívať žiadny z týchto stavov. Keď je zapnutá, počítač môže využívať všetky stavy, ktoré čipová súprava alebo platforma podporuje. Predvolene je zvolená možnosť Povolené.
Technológia Intel Turbo Boost	
Povoliť technológiu Intel Turbo Boost	Umožňuje povoliť alebo zakázať režim Intel TurboBoost procesora. Predvolene je zvolená možnosť Povolené.
Technológia Intel Hyper-Threading	
Umožňuje povoliť technológiu Intel Hyper-Threading	Umožňuje povoliť alebo zakázať používanie viacerých vlákien procesora. Predvolene je zvolená možnosť Povolené.
Dynamické ladenie: strojové učenie	
Povoliť dynamické ladenie: strojové učenie	Umožňuje povoliť alebo zakázať operačnému systému dynamicky prispôbovať výkon počítača na základe zistených pracovných zaťažení. Predvolene je zvolená možnosť Zakázané.

### Tabuľka19. Možnosti nastavenia systému – ponuka Systémové denníky

Systémové záznamy	
Denník udalostí systému BIOS	
Vymazať denník udalostí systému BIOS	Zobrazí udalosti systému BIOS. Predvolene je nastavená možnosť <b>Zachovať denník</b> .
Denník udalostí spojených s teplotou systému	

## Tabuľka19. Možnosti nastavenia systému – ponuka Systémové denníky (pokračovanie)

Systémové záznamy	
Vymazať denník udalostí spojených s teplotou systému	Zobrazí udalosti spojené s termoreguláciou systému. Predvolene je nastavená možnosť <b>Zachovať denník</b> .
<b>Denník udalostí spojených s napájaním</b>	
Vymazať denník udalostí spojených s napájaním	Zobrazí udalosti spojené s napájaním systému. Predvolene je nastavená možnosť <b>Zachovať denník</b> .

# Aktualizácia systému BIOS

## Aktualizácia systému BIOS v systéme Windows

### O tejto úlohe

**VAROVANIE:** Ak pred aktualizáciou systému nevypnete nástroj BitLocker, systém nebude schopný po najbližšom reštartovaní rozpoznať kľúč nástroja BitLocker. Potom sa zobrazí výzva na zadanie kľúča, ak chcete pokračovať, pričom systém bude požadovať zadanie kľúča po každom reštartovaní. V prípade, že kľúč stratíte, môžete prísť o svoje údaje alebo budete musieť preinštalovať operačný systém. Viac informácií o tejto téme nájdete v databáze poznatkov na webovej stránke [www.dell.com/support](http://www.dell.com/support).

### Postup

1. Navštívte stránku [www.dell.com/support](http://www.dell.com/support).
2. Kliknite na položku **Podpora produktov**. Do poľa **Podpora produktov** zadajte servisný tag svojho počítača a kliknite na tlačidlo **Hľadať**.



**POZNÁMKA:** Ak nemáte servisný tag, použite funkciu SupportAssist na automatické rozpoznanie vášho počítača. Takisto môžete zadať identifikátor svoju produktu alebo pohladať model svojho počítača manuálne.

3. Kliknite na položku **Ovládače a súbory na stiahnutie**. Rozbaľte položku **Nájsť ovládače**.
4. Zvoľte operačný systém, ktorý máte nainštalovaný vo svojom počítači.
5. V rozbaľovacom zozname **Kategória** vyberte položku **BIOS**.
6. Vyberte najnovšiu verziu systému BIOS a kliknite na položku **Stiahnuť** a stiahnite si súbor so systémom BIOS do počítača.
7. Po dokončení sťahovania prejdite do priečinka, do ktorého ste uložili aktualizáčny súbor systému BIOS.
8. Dvakrát kliknite na ikonu aktualizáčného súboru systému BIOS a postupujte podľa pokynov na obrazovke.  
Viac informácií nájdete v databáze poznatkov na webovej stránke [www.dell.com/support](http://www.dell.com/support).

## Aktualizácia systému BIOS v prostrediach systémov Linux a Ubuntu

Ak chcete aktualizovať systém BIOS v počítači s operačným systémom Linux alebo Ubuntu, pozrite si článok v databáze poznatkov s číslom 000131486 na webovej stránke [www.dell.com/support](http://www.dell.com/support).

## Aktualizácia systému BIOS pomocou USB kľúča v prostredí systému Windows

### O tejto úlohe

**VAROVANIE:** Ak pred aktualizáciou systému nevypnete nástroj BitLocker, systém nebude schopný po najbližšom reštartovaní rozpoznať kľúč nástroja BitLocker. Potom sa zobrazí výzva na zadanie kľúča, ak chcete pokračovať, pričom systém bude požadovať zadanie kľúča po každom reštartovaní. V prípade, že kľúč stratíte, môžete prísť o svoje údaje

alebo budete musieť preinštalovať operačný systém. Viac informácií o tejto téme nájdete v databáze poznatkov na webovej stránke [www.dell.com/support](http://www.dell.com/support).

## Postup

1. Postupujte podľa krokov 1 až 6 uvedených v časti [Aktualizácia systému BIOS v prostredí systému Windows](#) a stiahnite si najnovší súbor s programom na inštaláciu systému BIOS.
2. Vytvorte si spustiteľný kľúč USB. Viac informácií nájdete v databáze poznatkov na webovej stránke [www.dell.com/support](http://www.dell.com/support).
3. Skopírujte súbor s programom na inštaláciu systému BIOS na spustiteľný kľúč USB.
4. Pripojte spustiteľný kľúč USB k počítaču, v ktorom treba aktualizovať systém BIOS.
5. Reštartujte počítač a stlačte kláves **F12**.
6. V ponuke **Ponuka na jednorazové spustenie systému** vyberte USB kľúč.
7. Zadajte názov programu na inštaláciu systému BIOS a stlačte kláves **Enter**. Zobrazí sa **Program na aktualizáciu systému BIOS**.
8. Aktualizáciu systému BIOS dokončíte podľa pokynov na obrazovke.

## Aktualizácia systému BIOS z ponuky F12 jednorazového spustenia systému

Systém BIOS v počítači aktualizujte pomocou aktualizáčného súboru .exe skopírovaného na USB kľúči so súborovým systémom FAT32 tak, že spustíte systém zo zariadenia z ponuky jednorazového spustenia systému, ktorá sa otvára stlačením klávesu F12.

### O tejto úlohe

**VAROVANIE:** Ak pred aktualizáciou systému nevypnete nástroj BitLocker, systém nebude schopný po najbližšom reštartovaní rozpoznať kľúč nástroja BitLocker. Potom sa zobrazí výzva na zadanie kľúča, ak chcete pokračovať, pričom systém bude požadovať zadanie kľúča po každom reštartovaní. V prípade, že kľúč stratíte, môžete prísť o svoje údaje alebo budete musieť preinštalovať operačný systém. Viac informácií o tejto téme nájdete v databáze poznatkov na webovej stránke [www.dell.com/support](http://www.dell.com/support).

### Aktualizácia systému BIOS

Aktualizáciu systému BIOS môžete spustiť zo systému Windows pomocou spustiteľného USB kľúča alebo z ponuky jednorazového spustenia systému, ktorá sa otvára stlačením klávesu F12.

Túto možnosť ponúka väčšina počítačov Dell zostavených po roku 2012. Ak ju ponúka aj váš počítač, po stlačení klávesu F12 na otvorenie ponuky jednorazového spustenia systému sa v ponuke zobrazí aj položka BIOS FLASH UPDATE. Ak sa tam táto možnosť nachádza, potom váš systém BIOS podporuje túto možnosť svojej aktualizácie flash.

**POZNÁMKA:** Túto funkciu môžu použiť iba počítače s možnosťou aktualizácie systému BIOS prostredníctvom ponuky jednorazového spustenia systému, ktorá sa otvára stlačením klávesu F12.

### Aktualizácia z ponuky jednorazového spustenia systému

Ak chcete aktualizovať systém BIOS pomocou klávesu F12, ktorý otvára ponuku jednorazového spustenia systému, budete potrebovať:

- USB kľúč naformátovaný v súborovom systéme FAT32 (kľúč nemusí byť spustiteľný),
- spustiteľný súbor systému BIOS, ktorý ste stiahli z webovej lokality podpory firmy Dell a skopírovali do koreňového adresára na USB kľúči,
- napájací adaptér pripojený k počítaču,
- funkčnú batériu v počítači na aktualizáciu systému BIOS.

Ak chcete aktualizovať systém BIOS z ponuky F12, postupujte takto:

**VAROVANIE:** Počítač počas aktualizácie systému BIOS nevypínajte. Ak počítač vypnete, môže sa stať, že sa nebude dať spustiť.

## Postup

1. Do portu USB vypnutého počítača vložte USB kľúč, na ktorý ste skopírovali súbor na aktualizáciu systému BIOS.
2. Zapnite počítač a stlačením klávesu F12 otvorte ponuku jednorazového spustenia systému. Myšou alebo šípkami na klávesnici vyberte možnosť Aktualizovať systém BIOS a stlačte kláves Enter.

Zobrazí sa ponuka aktualizácie systému BIOS.

3. Kliknite na položku **Aktualizovať zo súboru flash**.
4. Vyberte externé zariadenie USB.
5. Označte cieľový aktualizáčny súbor a dvakrát naň kliknite. Potom kliknite na položku **Odoslať**.
6. Kliknite na položku **Aktualizovať systém BIOS**. Počítač sa reštartuje a spustí sa aktualizácia systému BIOS.
7. Po dokončení aktualizácie systému BIOS sa počítač automaticky reštartuje.

## Systémové heslo a heslo pre nastavenie

Tabuľka20. Systémové heslo a heslo pre nastavenie

Typ hesla	Popis
Systémové heslo	Heslo vyžadované na prihlásenie do systému.
Heslo pre nastavenie	Heslo, ktoré musíte zadať pre vstup a zmeny nastavení systému BIOS vášho počítača.

Môžete vytvoriť systémové heslo a heslo pre nastavenie pre zabezpečenie vášho počítača.

 **VAROVANIE:** Funkcie hesla poskytujú základnú úroveň zabezpečenia údajov vo vašom počítači.

 **VAROVANIE:** Ak váš počítač nie je uzamknutý a nie je pod dohľadom, ktokoľvek môže získať prístup k údajom, ktoré v ňom máte uložené.

 **POZNÁMKA:** Funkcia systémového hesla a hesla pre nastavenie je vypnutá.

## Nastavenie hesla nastavenia systému

### Požiadavky

Nové **systémové heslo alebo heslo správcu** môžete vytvoriť len vtedy, ak je stav hesla nastavený na hodnotu **Nenastavené**.

### O tejto úlohe

Ak chcete spustiť program na nastavenie systému počítača, stlačte ihneď po zapnutí alebo reštartovaní systému kláves F12.

### Postup

1. Na obrazovke **Systém BIOS** alebo **Nastavenie systému** vyberte položku **Zabezpečenie** a stlačte kláves Enter. Zobrazí sa obrazovka **Zabezpečenie**.
2. Vyberte položku **Systémové heslo/heslo správcu** a do poľa **Zadajte nové heslo** zadajte heslo. Pri priradovaní systémového hesla dodržujte nasledujúce pravidlá:
  - Heslo môže obsahovať maximálne 32 znakov.
  - Aspoň jeden špeciálny znak: ! , # \$ % & ' ( ) \* + , - . / : ; < = > ? @ [ \ ] ^ \_ ` { | }
  - Číslice 0 až 9.
  - Veľké písmená A až Z.
  - Malé písmená a až z.
3. Do poľa **Potvrďte nové heslo** zadajte heslo, ktoré ste zadali predtým, a kliknite na tlačidlo **OK**.
4. Stlačte Esc a uložte zmeny podľa zobrazenej kontextovej správy.
5. Stlačením klávesu Y uložte zmeny. Počítač sa reštartuje.

# Vymazanie alebo zmena existujúceho hesla systémového nastavenia

## Požiadavky

Pred pokusom o vymazanie alebo zmenu existujúceho systémového hesla a/alebo hesla na nastavenie sa v programe na nastavenie systému počítača uistite, že pri položke **Stav hesla** je nastavená možnosť Odomknuté. Ak je pri položke **Stav hesla** vybratá možnosť Zamknuté, existujúce systémové heslo alebo heslo na nastavenie nie je možné vymazať ani zmeniť.

## O tejto úlohe

Ak chcete spustiť program na nastavenie systému počítača, stlačte ihneď po zapnutí alebo reštartovaní systému kláves F12.

## Postup

1. Na obrazovke **Systém BIOS** alebo **Nastavenie systému** vyberte položku **Zabezpečenie systému** a stlačte kláves Enter. Zobrazí sa obrazovka **Zabezpečenie systému**.
2. Na obrazovke **Zabezpečenie systému** skontrolujte, či je pri položke **Stav hesla** nastavená možnosť **Odomknuté**.
3. Vyberte položku **Systémové heslo**, zmeňte alebo vymažte existujúce systémové heslo a stlačte kláves Enter alebo Tab.
4. Vyberte položku **Systémové heslo**, zmeňte alebo vymažte existujúce heslo na nastavenie systému a stlačte kláves Enter alebo Tab.  
 **POZNÁMKA:** Ak zmeníte systémové heslo a/alebo heslo na nastavenie, po zobrazení výzvy ho opätovne zadajte. Ak vymažete systémové heslo a/alebo heslo pre nastavenia, po zobrazení výzvy potvrdte svoje rozhodnutie.
5. Stlačte kláves Esc a následne sa zobrazí upozornenie, aby ste uložili zmeny.
6. Stlačením tlačidla Y uložte zmeny a ukončíte program System Setup. Počítač sa reštartuje.

# Vymazanie nastavení CMOS

## O tejto úlohe

 **VAROVANIE:** Vymazaním nastavení CMOS sa vynulujú nastavenia systému BIOS v počítači.

## Postup

1. Demontujte [spodný kryt](#).
2. Odpojte kábel batérie od systémovej dosky.
3. Demontujte [gombíkovú batériu](#).
4. Počkajte minútu.
5. Namontujte späť [gombíkovú batériu](#).
6. Pripojte kábel batérie k systémovej doske.
7. Namontujte späť [spodný kryt](#).

# Vymazanie hesla systému BIOS (nastavenie systému) a systémových hesiel

## O tejto úlohe

Ak chcete vymazať systémové heslá alebo heslá systému BIOS, obráťte sa na oddelenie technickej podpory firmy Dell: [www.dell.com/contactdell](http://www.dell.com/contactdell).

 **POZNÁMKA:** Ak chcete získať návod, ako resetovať heslá systému Windows alebo konkrétnych aplikácií, pozrite si dokumentáciu dostupnú pre systém Windows alebo konkrétne aplikácie.



# Vymazanie výstrahy spínača neoprávneného vniknutia

Súčasťou počítača je spínač neoprávneného vniknutia, ktorý zaznamenáva každé odstránenie spodného krytu z počítača. Výstrahy na neoprávnené vniknutie do počítača môžete povoliť v nastaveniach systému BIOS v možnosti **Neoprávnené vniknutie do šasi**, ktoré nájdete v ponuke **Zabezpečenie**.

Keď je možnosť **Neoprávnené vniknutie do šasi** povolená, v poli **Blokovať zavádzanie až do vymazania** môžete vybrať, či si prajete, aby nebolo možné normálne spustiť operačný systém, kým výstrahu spínača neoprávneného vniknutia nevymažete.

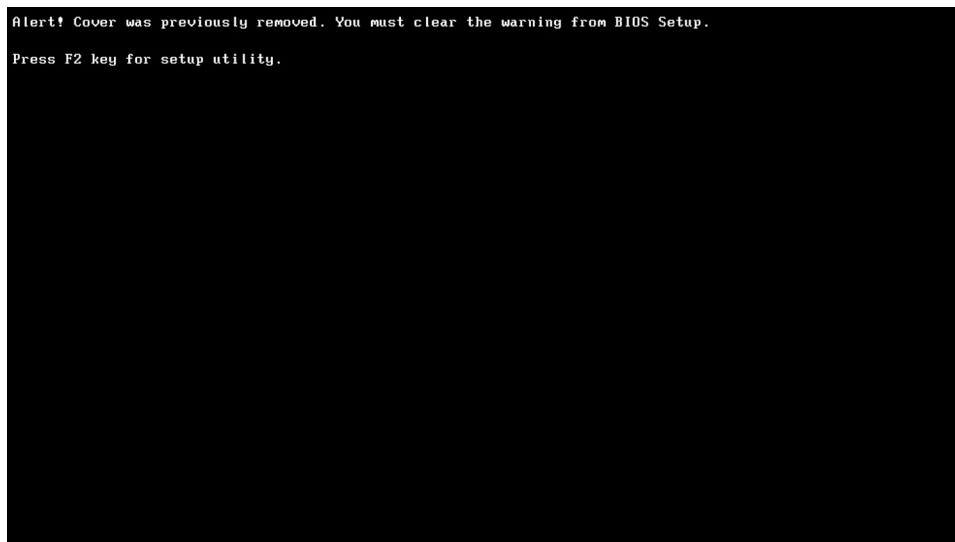
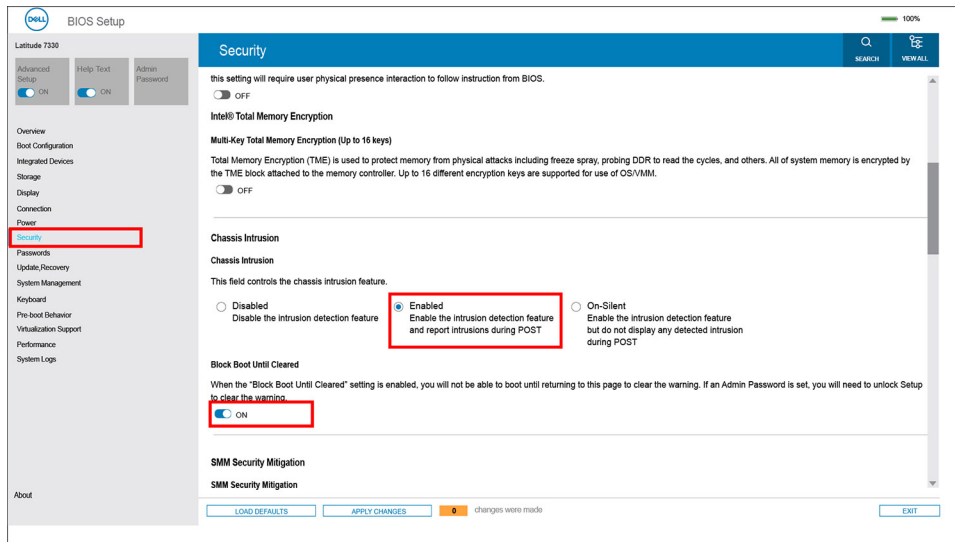

Ak je v poli **Blokovať zavádzanie až do vymazania** nastavená hodnota **VYP.** a chcete, aby sa operačný systém normálne spustil, vyberte možnosť **Pokračovať**. Ak chcete vymazať výstrahu, vyberte možnosť **Nastavenia systému BIOS**.

**i POZNÁMKA:** Ak vyberiete možnosť **Pokračovať**, výstraha sa bude zobrazovať pri každom zapnutí počítača dovtedy, kým ju nevymažete.

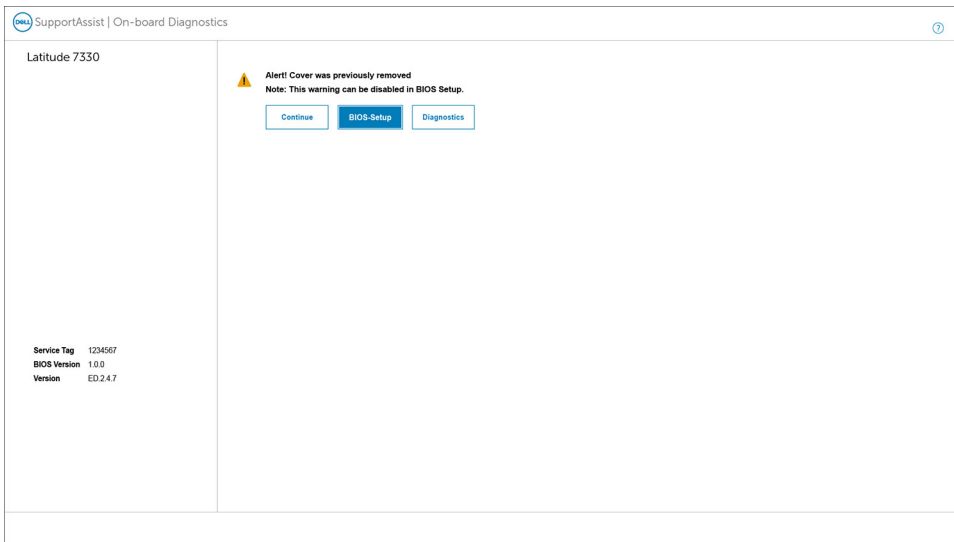

Upozornenie vymažte nastavením možnosti **Vymazať upozornenie na neoprávnené vniknutie** na **ZAP**. V ponuke nastavenia systému BIOS s názvom **Zabezpečenie**.

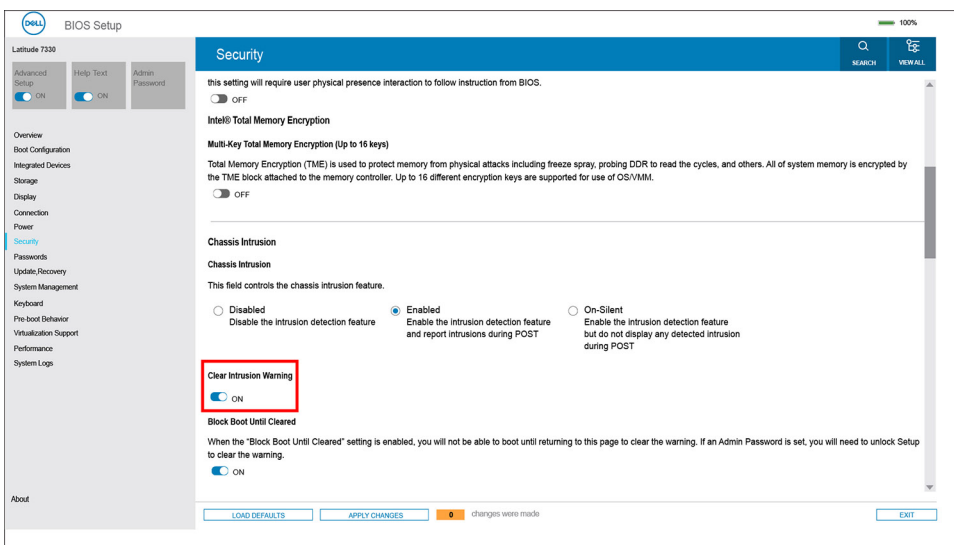

## Riešenie problémov

### Manipulácia s nafúknutými lítiovo-iónovými batériami

Dell, ako väčšina ostatných výrobcov, používa vo svojich notebookoch lítiovo-iónové batérie. Jedným z typov takýchto batérií sú polymérové lítiovo-iónové batérie. Polymérové lítiovo-iónové batérie sú čoraz populárnejšie a v posledných rokoch sa stali štandardným typom batérií používaných v elektronike. Dôvodom je záujem zákazníkov o tenké batérie s dlhou výdržou (využívané predovšetkým v nových mimoriadne tenkých notebookoch). Technológia využívaná pri tomto type batérií má však aj jeden nedostatok: články batérií sa môžu z rôznych dôvodov nafúknuť.

Takáto nafúknutá batéria potom môže negatívne ovplyvniť výkon notebooku. Preto je dôležité zabrániť prípadným poškodeniam vonkajšej časti zariadenia alebo jeho vnútorných súčastí, ktoré by ho mohli znefunkčniť. Ak sa batéria nafúkne, prestaňte notebook používať a odpojte napájací adaptér, aby sa batéria celkom vybila.

Nafúknuté batérie by sa nemali používať, ale nahradiť a radne zlikvidovať. Ak sa vám v notebooku nafúkla batéria, odporúčame vám kontaktovať oddelenie produktovej podpory firmy Dell, kde vám poskytnú informácie o možnostiach výmeny takejto batérie v rámci zmluvných podmienok produktovej záruky alebo servisnej zmluvy, vrátane možnosti výmeny batérie autorizovaným servisným technikom firmy Dell.

Smernice pre manipuláciu a výmenu lítium-iónových batérií:

- Manipulovanie s lítiovo-iónovými batériami si vyžaduje zvýšenú opatrnosť.
- Batériu pred vybratím zo zariadenia vybite. Stačí od notebooku odpojiť napájací adaptér a nechať ho, aby pracoval iba na batériu. Batéria bude úplne vybitá vtedy, keď sa notebook vypne a po stlačení tlačidla napájania sa už nezapne.
- Batériu nijako nedeformujte, nehádzte na zem, nepoškodzuje ani neprepichujte.
- Batériu nevystavujte vysokým teplotám a nerozoberajte články, z ktorých pozostáva.
- Na povrch batérie netlačte.
- Batériu neohýbajte.
- Batériu sa zo zariadenia nesnažte vypáčiť žiadnymi nástrojmi.
- Ak sa batéria nafúkne a zostane v zariadení zaseknutá, nepokúšajte sa ju z neho vybrať, pretože prepichnutie, ohnutie alebo zdeformovanie lítiovo-iónovej batérie môže byť nebezpečné.
- Nepokúšajte sa znova namontovať poškodenú alebo nafúknutú batériu do notebooku.
- Nafúknuté batérie, na ktoré sa vzťahuje záruka, je potrebné vrátiť do spoločnosti Dell v schválenom prepravnom kontajneri (poskytnutom spoločnosťou Dell) – cieľom je zabezpečiť súlad s prepravnými smernicami. Nafúknuté batérie, na ktoré sa záruka nevzťahuje, je potrebné zlikvidovať v schválenom recyklačnom centre. Pomoc a pokyny, ako postupovať ďalej, získate na webovej stránke produktovej podpory firmy Dell: <https://www.dell.com/support>.
- Používanie nekompatibilnej batérie alebo batérie od inej firmy ako Dell môže zvýšiť nebezpečenstvo požiaru alebo výbuchu. Vymeňte batériu len za kompatibilnú batériu zakúpenú od spoločnosti Dell, ktorá je určená pre počítač Dell. Vo svojom počítači nepoužívajte batérie z iných počítačov. Vždy nakupujte iba originálne batérie z lokality Dell <https://www.dell.com> alebo iným spôsobom, ktorý umožňuje priamy nákup od firmy Dell.

Nafúknutie lítiovo-iónových batérií môže mať viacero príčin, ako napríklad vysoký vek alebo počet cyklov nabitia a vybitia či vystavenie vysokej teplote. Viac informácií o možnostiach, ako zvýšiť výdrž a životnosť batérie v notebooku a minimalizovať riziko vzniku tohto problému nájdete po vyhľadaní témy Dell Laptop Battery (Batéria notebooku Dell) medzi zdrojmi databázy poznatkov na adrese [www.dell.com/support](http://www.dell.com/support).

### Diagnostický nástroj Dell SupportAssist Pre-boot System Performance Check

#### O tejto úlohe

Diagnostika SupportAssist, známa tiež ako diagnostika systému, slúži na úplnú kontrolu hardvéru. Diagnostický nástroj Dell SupportAssist Pre-boot System Performance Check je integrovaný v systéme BIOS a spúšťa ho samotný systém BIOS. Vstavaná diagnostika systému poskytuje súbor možností pre konkrétne zariadenia alebo skupiny zariadení, aby ste mohli:

- spustiť testy automaticky alebo v interaktívnom režime,

- opakovať testy,
- zobrazíť alebo uložiť výsledky testov,
- spustením podrobných testov zaviesť dodatočné testy pre získanie ďalších informácií o zariadeniach, ktoré majú poruchu,
- zobrazíť hlásenia o stave, ktoré vás informujú, ak testy prebehli úspešne,
- zobrazíť chybové hlásenia, ktoré vás informujú, ak sa počas testov objavili nejaké problémy.

**POZNÁMKA:** Niektoré testy vybraných zariadení vyžadujú aktívnu participáciu používateľa. Preto je dôležité, aby ste počas diagnostických testov boli pri počítači.

Viac informácií nájdete na webovej lokalite <https://www.dell.com/support/kbdoc/000180971>.

## Spustenie nástroja SupportAssist Pre-Boot System Performance Check

### Postup

1. Zapnite počítač.
2. Keď sa počas spúšťania systému objaví logo Dell, stlačte kláves F12.
3. Na obrazovke ponuky zavádzania vyberte možnosť **Diagnostika**.
4. Kliknite na ikonu šípky v ľavom dolnom rohu.  
Zobrazí sa úvodná stránka diagnostiky.
5. Kliknite na ikonu šípky v pravom dolnom rohu, čím prejdete na stránku so zoznamom.  
Na stránke sú zobrazené všetky detegované položky.
6. Ak chcete spustiť diagnostický test pre konkrétne zariadenie, stlačte kláves Esc a kliknutím na tlačidlo **Áno** zastavte diagnostický test.
7. Vyberte zariadenie na ľavej table a kliknite na položku **Spustiť testy**.
8. V prípade problémov sa zobrazia chybové kódy.  
Poznačte si chybový kód a overovacie číslo a obráťte sa na firmu Dell.

## Integrovaný automatický test (BIST)

### M-BIST

M-BIST (Built In Self-Test) je vstavaný autodiagnostický testovací nástroj systémovej dosky, ktorý zvyšuje presnosť diagnostiky zlyhaní radičov integrovaných v systémovej doske.

**POZNÁMKA:** M-BIST možno spustiť manuálne pred testom POST (Power On Self Test).

### Ako spustiť nástroj M-BIST

**POZNÁMKA:** M-BIST sa spúšťa vo vypnutom počítači, ktorý je buď napájaný zo siete, alebo iba z batérie.

1. M-BIST sa spúšťa stlačením klávesu **M** na klávesnici a **tlačidla napájania**.
2. Po stlačení a podržaní klávesu **M** a **tlačidla napájania** sa môže indikátor LED batérie správať dvojako:
  - a. NESVIETI: Nebola zistená žiadna chyba systémovej dosky
  - b. SVIETI NAORANŽOVO: Problém so systémovej doskou.
3. Ak na systémovej doske nastala porucha, kontrolka LED stavu batérie bude 30 sekúnd blikať v niektorom z týchto chybových kódov:

**Tabuľka21. Chybové kódy diód LED**

Vzor blikania		Možný problém
Žltá	Biela	
2	1	Zlyhanie procesora
2	8	Zlyhanie obvodu napájania LCD

## Tabuľka21. Chybové kódy diód LED (pokračovanie)

Vzor blikania		Možný problém
Žltá	Biela	
1	1	Zlyhanie detekcie modulu TPM
2	4	Neopraviteľné zlyhanie pamäte SPI

4. Ak na systémovej doske nie je porucha, obrazovka LCD prejde za 30 sekúnd cyklom jednofarebných zobrazení opísaných v časti LCD-BIST, a potom zhasne.

## Test napájacieho obvodu panela LCD (L-BIST)

L-BIST rozširuje diagnostiku pomocou chybových kódov signalizovaných diódou LED a spúšťa sa automaticky počas testu POST. L-BIST kontroluje funkčnosť napájacieho obvodu panela LCD. Ak panel LCD nie je napájaný (to znamená, ak test L-BIST zlyhá), stavová dióda LED batérie buď zabliká chybový kód [2,8], alebo chybový kód [2,7].

**POZNÁMKA:** Ak test L-BIST zlyhá, znamená to, že funkcia LCD-BIST nefunguje, pretože panel LCD nie je napájaný.

### Ako vyvolať test L-BIST:

1. Stlačením tlačidla napájania spustíte počítač.
2. Ak sa systém nespustí normálne, pozrite sa na stav LED batérie.
  - Ak stavová dióda LED bliká chybový kód [2,7], video kábel je možno nesprávne pripojený.
  - Ak LED batérie blikaním ukazuje chybový kód [2,8], nastala porucha v napájacom rozvode systémovej dosky a LCD nie je napájané.
3. Pre prípady zobrazenia chybového kódu [2,7] skontrolujte, či je správne zapojený video kábel.
4. Pre prípady zobrazenia chybového kódu [2,8] vymeňte systémovú dosku.

## Integrovaný autodiagnostický test (BIST) displeja LCD

Notebooky Dell sú vybavené integrovaným diagnostickým nástrojom, ktorý slúži na odhaľovanie abnormálneho správania obrazovky a určovanie jeho príčiny, teda či ide o problém súvisiaci priamo s panelom LCD (obrazovkou) notebooku Dell alebo o problém s grafickou kartou (grafickým procesorom) a nastaveniami počítača.

Ak si všimnete nejaké abnormálne správanie obrazovky svojho notebooku, ako je napríklad blikanie, skreslenie, nedostatočne ostrý, nejasný či rozmazaný obraz, zobrazovanie vodorovných alebo zvislých čiar, blednutie farieb atď., vždy je dobré najskôr spustiť integrovaný automatický test (BIST), aby ste zistili, či ide o problém s obrazovkou alebo o niečo iné.

### Ako vyvolať test BIST displeja LCD

1. Vypnite svoj notebook Dell.
2. Odpojte od notebooku všetky periférne zariadenia. Pripojte k notebooku len napájací adaptér (nabíjačku).
3. Utrite obrazovku LCD, aby nebol na povrchu žiadny prach.
4. Stlačte a podržte kláves **D** a súčasne stlačte na notebooku **tlačidlo napájania**, aby sa spustil integrovaný automatický test obrazovky LCD (BIST). Nadalej držte stlačený kláves D, kým sa nezavedie systém.
5. Na obrazovke sa zobrazí viacero jednofarebných oblastí a farba celej obrazovky sa dvakrát zmení na bielu, čiernu, červenú, zelenú a modrú.
6. Potom sa zobrazí čierna, biela a červená.
7. Pozorne skontrolujte, či sa na obrazovke nenachádzajú abnormality (akékoľvek čiary, nejasný obraz, skreslenie)
8. Na konci zobrazenia poslednej jednofarebnej plochy (červená) sa systém vypne.

**POZNÁMKA:** Diagnostický nástroj Dell SupportAssist Pre-boot po spustení najprv inicializuje test BIST obrazovky LCD a čaká na zásah používateľa, ktorým sa má overiť funkčnosť obrazovky LCD.

## Indikátory diagnostiky systému

V tejto časti uvádzame zoznam indikátorov diagnostiky systému, ktorými je vybavený váš počítač Latitude 7440.

**Tabuľka22. Indikátory diagnostiky systému**

Vzor blikania		Popis problému	Odporúčané riešenie
Žltá	Biela		
1	1	Zlyhanie detekcie modulu TPM	Namontujte späť systémovú dosku.
1	2	Neopraviteľné zlyhanie pamäte SPI flash	Namontujte späť systémovú dosku.
1	5	EC nedokáže naprogramovať i-Fuse	Namontujte späť systémovú dosku.
1	6	Všeobecné ošetrovanie výnimiek pre nekontrolované chyby v toku kódu EC	Odpojte všetky zdroje napájania (napájací kábel, batéria, gombíková batéria) a stlačte a podržte tlačidlo napájania 3 – 5 sekúnd, aby ste rozptýlili zvyškovú statickú elektrinu.
2	1	Zlyhanie procesora	<ul style="list-style-type: none"> <li>• Spustite nástroj Dell Support Assist/Dell Diagnostics.</li> <li>• Ak ani to nevyrieši váš problém, vymeňte, prosím, systémovú dosku.</li> </ul>
2	2	Chyba systémovej dosky (vrátane porušeného systému BIOS alebo chyby pamäte ROM)	<ul style="list-style-type: none"> <li>• Aktualizujte systém BIOS na najnovšiu verziu.</li> <li>• Ak ani to nevyrieši váš problém, vymeňte, prosím, systémovú dosku.</li> </ul>
2	3	Nebola detegovaná žiadna pamäť/RAM	<ul style="list-style-type: none"> <li>• Presvedčte sa, či je pamäťový modul správne nainštalovaný.</li> <li>• Ak problém naďalej pretrváva, vymeňte, prosím, pamäťový modul.</li> </ul>
2	4	Chyba pamäte/RAM	<ul style="list-style-type: none"> <li>• Vyberte pamäťové moduly a osadte každý do iného slotu.</li> <li>• Ak problém naďalej pretrváva, vymeňte, prosím, pamäťový modul.</li> </ul>
2	5	Nainštalovaná nesprávna pamäť	<ul style="list-style-type: none"> <li>• Vyberte pamäťové moduly a osadte každý do iného slotu.</li> <li>• Ak problém naďalej pretrváva, vymeňte, prosím, pamäťový modul.</li> </ul>
2	6	Porucha systémovej dosky/čipovej súpravy	Namontujte späť systémovú dosku.
2	7	Zlyhanie panela LCD (správa systému SBIOS)	Namontujte späť modul LCD.
2	8	Porucha displeja LCD (zlyhanie napájacieho obvodu zistené EC)	Namontujte späť systémovú dosku.

**Tabuľka22. Indikátory diagnostiky systému (pokračovanie)**

Vzor blikania		Popis problému	Odporúčané riešenie
Žltá	Biela		
3	1	Zlyhanie batérie CMOS	<ul style="list-style-type: none"> <li>• Odpojte hlavnú batériu a znova ju pripojte.</li> <li>• Ak sa vám problém nepodarí vyriešiť, vymeňte hlavnú batériu.</li> </ul>
3	2	Chyba zbernice PCI alebo videokarty/čipu	Namontujte späť systémovú dosku.
3	3	Obrázok na obnovenie systému BIOS sa nenašla	<ul style="list-style-type: none"> <li>• Aktualizujte systém BIOS na najnovšiu verziu.</li> <li>• Ak ani to nevyrieši váš problém, vymeňte, prosím, systémovú dosku.</li> </ul>
3	4	Obrázok na obnovenie systému BIOS sa našiel, ale je neplatný	<ul style="list-style-type: none"> <li>• Aktualizujte systém BIOS na najnovšiu verziu.</li> <li>• Ak ani to nevyrieši váš problém, vymeňte, prosím, systémovú dosku.</li> </ul>
3	5	Zlyhanie obvodu napájacieho zdroja	Namontujte späť systémovú dosku.
3	6	Systém SBIOS zaznamenal poškodenie pamäte Flash.	<ul style="list-style-type: none"> <li>• Stlačte tlačidlo napájania a podržte ho aspoň 25 sekúnd, aby sa resetovali hodiny RTC. Ak ani to nevyrieši váš problém, vymeňte, prosím, systémovú dosku.</li> <li>• Odpojte všetky zdroje napájania (napájací kábel, batéria, gombíková batéria) a stlačte a podržte tlačidlo napájania 3 – 5 sekúnd, aby ste rozptýlili všetku zvyškovú statickú elektrinu.</li> <li>• Obnovte systém BIOS zo zariadenia USB: všetky pokyny nájdete na webovej lokalite <a href="#">podpory firmy Dell</a>.</li> <li>• Ak ani to nevyrieši váš problém, vymeňte, prosím, systémovú dosku.</li> </ul>
3	7	Čakanie na odpoveď ME na správu HECI.	Namontujte späť systémovú dosku.

**POZNÁMKA:** Blikajúce diódy LED 3-3-3 na dióde LED označujúcej stlačenie klávesu Lock (Caps Lock alebo Num Lock) (bez čítačky odtlačkov prstov) a dióda LED diagnostiky indikujú poruchu vstupu počas testu panela LCD v rámci diagnostiky Dell SupportAssist Pre-boot System Performance Check.

# Obnovenie operačného systému

Ak váš počítač nedokáže spustiť operačný systém ani po niekoľkých pokusoch, automaticky sa spustí nástroj Dell SupportAssist OS Recovery.

Dell SupportAssist OS Recovery je samostatný nástroj, ktorý inštalujeme do všetkých počítačov značky Dell s operačným systémom Windows. Tento nástroj pozostáva z viacerých ďalších nástrojov na diagnostiku a riešenie problémov, ktoré sa v počítači môžu vyskytnúť pred spustením operačného systému. Pomocou tohto nástroja môžete diagnostikovať problémy s hardvérom, opraviť počítač, zálohovať si súbory alebo vrátiť počítač do stavu, v akom ste ho dostali z výroby.

Nástroj Dell SupportAssist OS Recovery si môžete tiež stiahnuť z webovej lokality podpory firmy Dell a použiť ho na opravu svojho počítača, keď nebude možné kvôli problémom so softvérom alebo hardvérom spustiť hlavný operačný systém.

Viac informácií o nástroji Dell SupportAssist OS Recovery vám poskytne *Používateľská príručka nástroja Dell SupportAssist OS Recovery*, dostupná na webovej stránke [www.dell.com/serviceabilitytools](http://www.dell.com/serviceabilitytools). Kliknite na položku **SupportAssist** a potom na položku **SupportAssist OS Recovery**.

## Resetovanie hodín reálneho času (RTC)

Funkcia resetovania hodín reálneho času (RTC) umožňuje vám alebo servisnému technikovi obnoviť systémy Dell pri problémoch so spustením POST testu, napájaním alebo spustením systému. Tieto modely už neponúkajú možnosť resetovania RTC pomocou prepojky.

Pri resetovaní RTC musí byť počítač vypnutý a mať pripojený napájací kábel. Stlačte a podržte stlačené tlačidlo napájania na tridsať (30) sekúnd

. Resetovanie RTC prebehne po pustení tlačidla napájania.

## Zálohovacie médiá a možnosti obnovenia

Odporúča sa, aby ste si vytvorili jednotku na obnovenie systému určenú na opravu problémov, ktoré sa môžu v systéme Windows vyskytnúť. Firma Dell ponúka viacero možností obnovenia operačného systému Windows vo vašom počítači Dell. Viac informácií nájdete v časti [Zálohovacie médiá a možnosti obnovy systému Windows od firmy Dell](#).

## Cyklus napájania Wi-Fi

### O tejto úlohe

Ak sa váš počítač nemôže pripojiť na internet pre problémy s pripojením k sieti Wi-Fi, môžete skúsiť problém vyriešiť pomocou cyklu napájania Wi-Fi. Nasledujúci postup uvádza pokyny, ako urobiť cyklus napájania Wi-Fi:

 **POZNÁMKA:** Niektorí poskytovatelia internetu (ISP) poskytujú zákazníkom zariadenie, ktoré v sebe spája modem a smerovač.

### Postup

1. Vypnite počítač.
2. Vypnite modem.
3. Vypnite bezdrôtový smerovač.
4. Počkajte 30 sekúnd.
5. Zapnite bezdrôtový smerovač.
6. Zapnite modem.
7. Zapnite počítač.



# Rozptýlenie zvyškovej statickej elektriny („tvrdý reset“)

## O tejto úlohe

Zvyšková statická elektrina je malé množstvo statickej elektriny, ktoré ostane v počítači nahromadené aj po vypnutí a vybratí batérie.

Z bezpečnostných dôvod, ako aj kvôli ochrane elektronických komponentov počítača, musíte pred demontážou alebo spätnou montážou komponentov počítača rozptýliť zvyškovú statickú elektrinu.

Rozptýlenie zvyškovej statickej elektriny, známe tiež ako „tvrdý reset“, je tiež časté riešenie v prípadoch, keď sa počítač nechce zapnúť alebo sa nespustí operačný systém.

## Ako rozptýliť zvyškovú statickú elektrinu (urobiť „tvrdý reset“)

### Postup

1. Vypnite počítač.
2. Odpojte od počítača napájací adaptér.
3. Demontujte spodný kryt.
4. Odstránenie batérie.
5. Rozptýľte statickú elektrinu stlačením a podržaním stlačeného spínača napájania na 20 sekúnd.
6. Vloženie batérie
7. Vložte spodný kryt.
8. Pripojte k počítaču napájací adaptér.
9. Zapnite počítač.

 **POZNÁMKA:** Ďalšie informácie o vykonaní tvrdého resetu nájdete v databáze poznatkov na adrese [www.dell.com/support](http://www.dell.com/support).

# Získanie pomoci a kontaktovanie firmy Dell

## Zdroje svojpomoci

Ďalšie informácie a pomoc k výrobkom a službám Dell môžete získať z týchto zdrojov svojpomoci:

**Tabuľka23. Zdroje svojpomoci**

Zdroje svojpomoci	Umiestnenie zdrojov informácií
Informácie o výrobkoch a službách Dell	<a href="http://www.dell.com">www.dell.com</a>
Tipy	
Kontaktovať oddelenie podpory	Do vyhľadávacieho poľa systému Windows zadajte <b>Contact Support</b> a stlačte kláves <b>Enter</b> .
Online pomocník pre operačný systém	<a href="http://www.dell.com/support/windows">www.dell.com/support/windows</a> <a href="http://www.dell.com/support/linux">www.dell.com/support/linux</a>
Získajte prístup k najlepším riešeniam, diagnostike, ovládačom a súborom na stiahnutie a zistite o svojom počítači viac prostredníctvom videí, návodov a dokumentov.	Váš počítač Dell má svoj jedinečný identifikátor – servisný tag alebo kód expresného servisu. Ak si chcete pozrieť relevantné zdroje podpory pre váš počítač Dell, navštívte webovú stránku <a href="http://www.dell.com/support">www.dell.com/support</a> a zadajte svoj servisný tag alebo kód expresného servisu.  Viac informácií o tom, kde nájdete servisný tag svojho počítača, nájdete tu: <a href="#">Umiestnenie servisného tagu na počítači</a> .
Články databázy poznatkov Dell týkajúce sa rôznych problémov s počítačom	<ol style="list-style-type: none"> <li>1. Navštívte stránku <a href="http://www.dell.com/support">www.dell.com/support</a>.</li> <li>2. Na lište s ponukou v hornej časti stránky Podpora vyberte položky <b>Podpora &gt; Databáza poznatkov</b>.</li> <li>3. Do vyhľadávacieho poľa na webovej stránke databázy poznatkov zadajte kľúčové slovo, tému alebo číslo modelu a potom kliknite alebo ťuknite na ikonu vyhľadávania, aby sa zobrazili súvisiace články.</li> </ol>

## Ako kontaktovať spoločnosť Dell

Kontakt na spoločnosť Dell v súvislosti s predajom, technickou podporou alebo starostlivosťou o zákazníkov nájdete na adrese [www.dell.com/contactdell](http://www.dell.com/contactdell).

 **POZNÁMKA:** Dostupnosť sa líši v závislosti od danej krajiny/regiónu a produktu, pričom niektoré služby nemusia byť vo vašej krajine/vašom regióne dostupné.

 **POZNÁMKA:** Ak nemáte aktívne pripojenie na internet, kontaktné informácie nájdete na faktúre, dodacom liste, účtenke alebo v produktovom katalógu firmy Dell.